

# III

## 5대 주요 시책

1. 모두의 꿈이 실현되는 다양성교육
2. 삶의 힘을 키우는 책임교육
3. 희망사다리가 되는 공정교육
4. 상상이 현실이 되는 미래교육
5. 다함께 주인되는 상생교육

## 주요 시책



미래 사회가 필요로 하는 다양한 역량을 함양하고,  
꿈을 이루기 위한 저마다의 실력을 키워나갈 수 있도록  
**다양성교육**을 펼쳐 나가겠습니다.

# 모두의 꿈이 실현되는 다양성교육



1-1 미래역량 중심 교육과정

1-2 체육 · 보건교육

1-3 직업교육

1-4 문화예술교육

# 1-1 미래역량 중심 교육과정

## 1-1-1 학생 맞춤형 교육과정 운영

- ▶ 미래 사회가 요구하는 핵심역량 함양을 위한 학교 교육과정 편성·운영 지원
- ▶ 모든 학생의 성장을 지원하는 학습자 맞춤형 교육과정 컨설팅 지원

유초등교육과/초등교육과정, 중등특수교육과/중등교육과정

### 변화된 사업



- 2022 개정 교육과정 교과별 교원 역량 강화 연수
- 학교자율시간 운영 지원

### 01

#### 학생의 삶과 연계한 맞춤형 교육과정 편성·운영

- ☑ 미래 사회가 요구하는 핵심역량 함양을 위한 학교 교육과정 편성·운영
  - 자기주도적 학습 능력과 기초소양을 함양하는 교육과정
  - 지역사회와 학교, 학생·학부모의 필요와 요구를 반영한 교육과정
  - 학교 교육과정의 자율성을 지원하는 교육과정
- ☑ 교육과정 컨설팅 지원단 운영(초 20명, 중 40명, 고 25명)



## 02

2022 개정 교육과정  
현장 안착을 위한 지원

- ☑ 2022 개정 교육과정 연차적 적용 대비 기반 조성
  - 2022 개정 교육과정 총론 교원 연수(초·중·고 교원)
  - 2022 개정 교육과정 교과별 교원 역량 강화 연수(초·중·고 교원) **신규**
- ☑ 2025학년도 광주광역시 교육과정 지침 개발·보급
  - 교육과정 지침 개발·보급(초·중·고, 상반기)
  - 교육과정 편성·운영 담당자 연수(초·중·고, 2회 이상)
- ☑ 학교자율시간\* 운영 지원 **신규**
  - 학교자율시간 운영자료 개발 및 안내(초·중)
  - 학교자율시간 운영 역량 강화 연수(초·중, 10월)
  - 중학교 학교자율시간 고시외 과목 신설 지원(중 92교)
  - 교육청 주도 중학교 학교자율시간 고시외 과목 신설(2과목)
- ☑ 교육과정 연구학교 운영(초 1교, 중 2교, 고 3교)

## 03

미래역량 강화를 위한  
맞춤형 교육과정 운영

- ☑ IB 프로그램\* 이해도 제고를 위한 연수 운영(초·중 각 2회)
- ☑ 자율형 공립고 운영(3교, 교당 10,000천원)
  - 자율형 공립고 특화된 교육 프로그램 운영 및 수업 개방·공유
- ☑ 방송통신중·고 운영(중 1교, 고(주간) 1교, 고(주말) 2교)

## 04

## 학사 운영의 내실화

- ☑ 새 학년 준비기 운영 지원(2월)
  - 내실 있는 새 학년 교육과정 운영 기반 조성(워크숍, 연수, 토론회 등)
- ☑ 상급 학교(학년) 전환 시기 진로연계교육 강화
- ☑ 고3 수능 이후 학사 운영 내실화
  - 지역사회와 연계한 사회 적응 역량 제고 프로그램 발굴·보급
- ☑ 학부모 대상 교육과정 설명회(학교별로 학기별 1회)

## 05

교과목 신설·인정도서  
개발 지원

- ☑ 학생 과목 선택권 확대를 위한 교과목 신설 심의
- ☑ 학교장 개설 과목 인정도서 개발 및 보급 지원

★ 학교자율시간

2022 개정 교육과정에 따라 지역 특성 및 학생의 필요를 반영하여 다양하고 특색있는 학교별 교육과정을 운영하기 위한 시간. 학기별 1주에 해당되는 수업시간을 확보하여 운영하되 초등학교(3~6학년)는 과목이나 활동을, 중학교는 과목을 신설하여 운영.

★ IB 프로그램

비영리교육재단인 국제 바칼로레아(International Baccalaureate Organization)에서 1968년부터 운영하는 국제 공인 교육 프로그램. 풍부한 지식과 탐구심, 배려심을 바탕으로 다양한 문화를 이해하고 존중하며 더 나은 세상을 실현하는 데 기여할 인재 육성을 목표로 함.

학교교육과정 운영 계획서 반영

내용	유	초	중	고	특수
새 학년 준비기 운영 계획		○	○	○	
학생 맞춤형 교육과정 편성·운영 계획		○	○	○	
학교급 전환 시기 진로연계교육 계획		○	○	○	
학습 준비물 지원 계획		○			○

학교회계 예산 편성 통합 및 권장 사업

구분	사업명	예산 편성 권장액	비고
통합	학습 준비물 지원	학생 1인당 30천원 자율 편성	전체 초·중·고 특수학급, 특수학교
통합	방송통신중·고 운영	방송통신중·고 운영비 및 수당을 규정에 맞게 편성	방송통신중(1교), 방송통신고(2교)
통합	농촌소규모학교 특색교육활동 운영비	교당 4,000천원(14교)	해당 학교

## 1-1-2

## 다양성을 품은 수업 내실화

- ▶ 다양성을 품은 수업으로 다양한 실력을 키우는 수업 혁신
- ▶ AI 에듀테크를 활용한 수업 방법 혁신 및 개별 맞춤형 교육 실현
- ▶ 학생의 창의력과 문제해결력을 키우는 탐구 중심 학생 참여형 수업 내실화

유초등교육과/유아교육, 초등교육과정, 중등특수교육과/중등교육과정

## 변화된 사업



- 초·중등 수업·평가 혁신 현장지원단 운영
- 질문하는 학교 선도학교 운영
- 수업혁신사례 연구대회 전국대회 참여 지원
- 초·중등 교원 해외 수업 교류

## 01

다양한 실력을 키우고  
배움의 깊이를 더하는  
교실 수업 지원

- ☑ 교사 수업성장 프로젝트 수업성장 인증제 운영
- ☑ 유·초등 수업 담론의 장 수업 공감톡톡 운영(유치원 4회, 초등 2회)
- ☑ 초등 교원 1:1 멘토링 너나들이 수업 동행 운영(수업 동행, 학교경영 동행)
- ☑ 초등 동학년 수업살이 운영(초 150팀)
- ☑ 초·중등 수업·평가 혁신 현장지원단★ 운영 **신규**
  - 초·중등 학교로 찾아가는 수업·평가 연수 지원
  - 중등 저경력 교사, 수업 성장 인증제 참여 교원 등을 위한 수업 컨설팅 지원

## 02

### 수업 전문성 신장 및 연구 문화 활성화

- ☑ 「질문하는 학교」 선도학교★ 운영(초 1교, 중등 1교) **신규**
- ☑ 학교 내 공동 연구 실천을 위한 전문적학습공동체 운영 지원
  - 전문적학습공동체 운영 지원(교당 2,000~5,000천원 내외)
  - 교원 역량 강화, 연구(수업나눔) 동아리, 학습공동체의 날 운영 등
  - 광주 수업 페스티벌 참여를 통한 수업 연구문화 확산
- ☑ 수업 전문성 신장을 위한 교원연구회 운영
  - 유치원 교원 수업나눔동아리 운영(35팀)
  - 초등 수업 연구회 운영(교과아카데미 30팀, 교원 수업나눔동아리 40팀)
  - 중등 수업 연구회 운영(교과아카데미 17팀, 교과연구회 운영 중·고 80팀)
- ☑ 초·중등 수업 전문성 향상 연수
  - 초등 힐링 수업마실 운영(1회, 10월)
  - 중등 高Go(공감하高 나누Go) 수업 산책 운영(1회, 10월)
- ☑ 수업혁신사례 연구대회 운영 및 지원
  - 수업혁신사례 연구대회 전국대회 참여 지원 **신규**
- ☑ 수석교사와 함께하는 수업 전문성 역량 강화
  - 수석교사 수업 컨설팅 네트워크 운영 지원(초·중등, 각 1팀)
  - 수석교사와 함께하는 수업나눔 지원(초·중등, 1회)

## 03

### 수업나눔 및 연구 문화 확산

- ☑ 수업 공개 내실화를 위한 학교별 수업 공개 계획 수립 및 탑재
- ☑ 교사지원센터(생활 SOC 학교 복합시설) 설립 추진(9월 개관 예정) **공약**
- ☑ 광주 수업 페스티벌 개최(유·초·중·고·특수)
  - 학교급별 수업 실천 사례 나눔
  - 교육과정 연계 부스 운영(특강, 체험, 전시 등)
  - 교과 융합 주제 탐구 프로젝트 수업 공유
  - 광주 수업 페스티벌 누리집 구축 운영 <http://gjclassfestival.gen.go.kr>
- ☑ 초·중등 교원 해외 수업 교류 **신규**





## AI 에듀테크 기반 학생 맞춤형 수업 지원

- ☑ AI 에듀테크 기반 수업·평가 혁신 지원
  - AI 에듀테크 기반 다양한 수업 설계 및 지도 역량 강화
  - 광주아이온 AI-ON(스마트 AI 홈워크 시스템) 활용 수업 지원 **공약**
- ☑ AI 디지털교과서 활용 수업역량 강화 직무연수(초·중등 각 1회, 2월·8월)
- ☑ 디지털교과서 활용 활성화 지원
  - 디지털교과서 보급 지원 및 플랫폼 고도화 운영 지원
  - 디지털교과서 활용 교육 확산 정책 지원
- ☑ 스마트기기 활용 수업 활성화
  - 스마트기기 활용 수업 공유 및 광주 수업 아카이브(Archive) 탑재(초·중등, 11~2월)
  - 학생 개별 맞춤형 학습 지원
  - 융합형 교수·학습 활동 지원
- ☑ 효율적 수업 내실화를 위한 원격수업 계획 수립
  - 교육청 원격수업 지원 기본 계획(3년 주기, 2024~2026) 및 시행계획(매년) 수립
  - 단위학교 원격수업 운영 계획 수립(매년)
  - ※ 원격수업 검토 시 교육청과 사전 협의
- ☑ 학생 미디어 교육 지원
  - 학교로 찾아가는 미디어 교육 역량 강화 연수 실시(초 30교)
  - 학교로 찾아가는 디지털 미디어 문해교육 지원(중·고 20교)
  - 학생 미디어 교육 교원 역량 강화 연수(중등, 학기별 1회)
  - 디지털 미디어 문해교육 프로그램 및 자료 개발(초·중등 각 1종)
  - 지역 연계 디지털 미디어 문해교육 지원(고 20교)

★ **수업·평가 혁신 현장지원단**

변화된 디지털 교육 환경에 대응하여 교원의 수업·평가 역량 제고를 위한 연수 및 컨설팅을 제공하는 현장지원단(학생 참여형 수업 설계 및 평가, 사과의 과정을 중시하는 평가, AI 에듀테크 활용 수업 운영 등)

★ **「질문하는 학교」 선도학교**

학생의 자기주도적 질문과 토론이 일상화되는 교실 수업 문화를 조성하고, 학생 질문을 통해 창의력·문제해결력을 길러줄 수 있도록 다양한 수업·평가 방식을 실천하는 선도학교

**학교교육과정 운영 계획서 반영**

내용	유	초	중	고	특수
학교별 수업 공개 계획		○	○	○	○
전문적학습공동체 구축·운영 계획	○	○	○	○	○
원격수업 운영 계획	○	○	○	○	○
교과별(학년별) 교수·학습 및 평가 운영 계획		○	○	○	○
학생 미디어 교육 계획		○	○	○	○

**학교회계 예산 편성 통합 및 권장 사업**

구분	사업명	예산 편성 권장액
통합	전문적학습공동체 구축·운영	교당 2,000~5,000천원

## 1-1-3

## 성장을 지원하는 학생평가

- ▶ 학생의 성장을 돕고 미래역량 함양을 지원하는 공정한 학생평가 실현
- ▶ 평가 문항의 질 관리와 철저한 보안점검을 통한 학생평가의 신뢰도 및 투명성 제고

유초등교육과/초등교육과정, 중등특수교육과/중등교육과정

## 변화된 사업



- 맞춤형 자율평가 연구회 및 교사지원단 운영(초등)
- 맞춤형 자율평가 설명회 및 연수
- 맞춤형 자율평가 연구학교 운영
- 평가도움자료 활용 연수(초등)

## 01

### 모든 학생의 성장과 발전을 지원하는 과정중심 학생평가 실현

- ☑ 교과목별 성취기준 및 평가기준에 의한 평가 계획 수립
- ☑ 국가수준 학업성취도 평가 운영 지원(전국 중·고 기준 3% 표집 실시)
- ☑ 맞춤형 학업성취도 자율평가 실시
  - 컴퓨터 기반 평가(희망 학교 자율 참여, 결과 비공개)
  - 책임교육학년제★ 도입에 따른 초3, 중1 전체 학생 참여
  - 맞춤형 자율평가 연구회 및 교사지원단★ 모집 운영(초등) **신규**
  - 맞춤형 자율평가 설명회 및 연수 운영(학교별 평가업무담당자, 1회) **신규**
  - 맞춤형 자율평가 연구학교 운영(초 2교, 중 2교) **신규**
- ☑ 평가 역량 제고를 위한 교원 연수 확대
  - 평가도움자료 활용 연수 실시(초등) **신규**
  - 성취평가제 역량 강화 연수 실시(중등)
  - 출제 역량 강화 연수 실시(학기별 1회, 중등 국·수·영·사·과 5개 교과)
  - 평가계획서 작성 역량 강화 연수 실시(고, 학기별 1회, 5개 교과)

## 02

### 학업성적관리 시행지침 보급을 통한 평가 계획 수립 지원

- ☑ 광주광역시교육청 학업성적관리 시행지침 개발 및 보급
- ☑ 학교 학업성적관리규정 개정 및 교직원 연수 지원

## 03

### 공정성과 신뢰도 제고를 위한 철저한 평가 관리

- ☑ 평가 관리 매뉴얼 교원 1인 1권 보급 및 학생평가 단계별 보안 점검 정례화
  - 학교 자체 점검 및 교육전문직원 현장 방문 점검·컨설팅(중·고, 수시)
- ☑ 평가 업무담당자(교장, 교감, 연구부장) 전문성 제고 연수 실시(중·고, 학기별 1회)
- ☑ 선행교육 예방을 위한 교원 연수 실시(학기별 1회)
- ☑ 교육과정 편성·운영 및 평가 문항 점검 실시(중·고, 학기별 1회)
- ☑ 평가 업무담당자 권역별 네트워크 운영(고 69교)
- ☑ 학생평가지원단★ 조직 운영
- ☑ 평가계획서 점검 및 컨설팅 실시(고 69교, 학기별 1회, 국·수·영·사·과 5개 교과)

#### ★ 책임교육학년제

학생들의 학습과 성장에 결정적인 시기인 초등학교 3학년과 중학교 1학년을 책임교육학년으로 지정하고 언어, 수리, 디지털 등 3대 핵심 소양을 집중 교육 지원하는 제도

#### ★ 맞춤형 자율평가 교사지원단(초등)

맞춤형 자율평가에 관심 있는 교원으로 지원단을 구성하여 맞춤형 자율평가를 확산시킬 수 있는 효율적 방안 모색

#### ★ 학생평가지원단

학교급별 특수성을 고려한 학생평가 모니터링·컨설팅·연수 등을 제공하는 지원단(선행교육 점검 및 평가계획서 점검, 평가 관련 교과 점검 등)

### 학교교육과정 운영 계획서 반영

내용	유	초	중	고	특수
교과별(학년별) 평가 계획		○	○	○	○



## 1-1-4

## 광주형 미래학교 운영

- ▶ 교육활동 중심의 학교자치 실현으로 학교의 자율성 확대 및 책임교육 실현
- ▶ 교육공동체의 도전과 상상이 펼쳐지는 학교 운영 지원으로 공교육 모델 확산
- ▶ 교육환경 변화에 대응하는 교육정책 추진으로 교육 현장 개선 및 교육의 질 제고

미래교육기획과/정책기획, 유초등교육과/초등교육과정, 중등특수교육과/중등교육과정

## 01

## 광주형 미래학교 추진

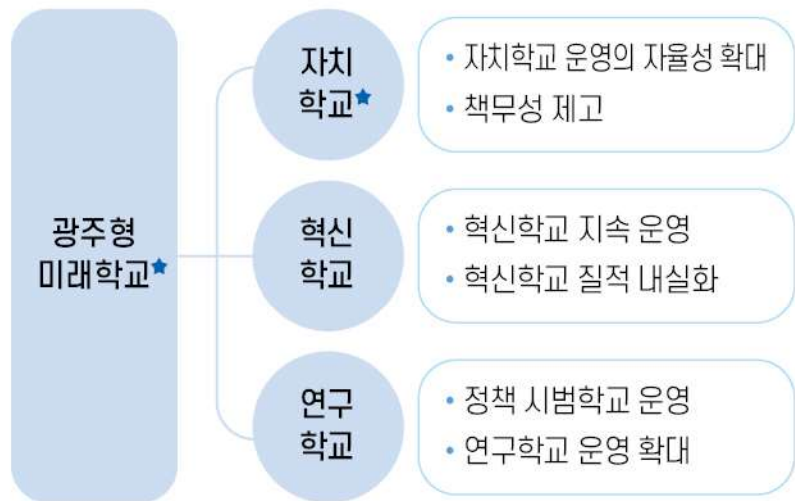

## 02

## 자치학교 운영

- ☑ **자치학교 확대 운영 및 자율성 강화**
  - 지역·학교 특색을 반영한 자치학교 확대 운영(140교)
  - 자치학교 주제영역 선택 확대(8분야 + 학교 자율주제 추가)
  - 권장과제 도입(비전공유, 인성교육, 기초학력, 교원수업지원 중 택1~2)
  - 학교운영비(자치학교운영비★) 지원으로 예산 운용의 자율성과 효율성 제고
  - 2025학년도 자치학교 신규 선정(9월)
- ☑ **자치학교 운영 내실화 및 고도화**
  - 자치학교 모니터링 및 컨설팅 지원(5월)
  - 자치학교 우수사례 발굴·확산 및 운영사례집 배포(9월)
  - 자치학교(2023~2024년) 운영 성과평가를 통한 고도화 추진(10월)

## 03

### 빛고을혁신학교 운영

#### ☑ 빛고을혁신학교 지정·운영

학교급	유	초	중	고	특수	계
학교수	3	40	18	4	2	67

- 2025학년도 빛고을(에비)혁신학교 공모(유·초·중·고·특수, 7월)
- 빛고을혁신학교 중간평가(2년 차, 18교) 및 종합평가(4년 차, 15교)
- 빛고을혁신학교 추진위원회 운영

#### ☑ 빛고을혁신학교 문화 확산

- 빛고을혁신학교 정기 컨설팅(1·3·5·7년 차, 14교), 학교 주도 컨설팅(9·11·13년 차, 20교), 수시 컨설팅(희망 학교)
- 빛고을혁신학교 네트워크 지원
- 혁신교육 이해 및 일반화를 위한 역량 강화

## 04

### 연구학교 운영

- ☑ 연구학교 운영 관련 컨설팅 실시(3~4월)
- ☑ 연구학교 수업 공개 및 협의회 실시(2회, 실천단계 5~6월, 보고단계 10~11월)
- ☑ 연구학교 성과물 등 일반화 자료 발간·보급(12월)
- ☑ 연구학교 지정 및 운영(계속 12교, 신규 20교 내외)
- ☑ 신규 연구학교 공모 및 지정
  - 2025학년도 연구학교 지정·운영 계획 안내 및 신청(11월)
  - 2025학년도 연구학교 지정·통보(12월)

## ★ 광주형 미래학교

학생이 꿈꾸는 다양한 미래를 실현하기 위해 교육공동체가 자율성과 책임을 갖고 미래 사회를 함께 준비하며 열어나가는 학교

## ★ 자치학교

학교의 자율성을 바탕으로 지역사회의 특성, 학생·학부모의 필요와 요구를 반영한 다양한 교육과정 운영 모델을 자율적으로 개발·실천하는 학교

## ★ 자치학교운영비

학교 특성에 맞게 자율적으로 선택한 주제 영역 추진을 위하여 학교가 자율적으로 편성하여 목적에 맞게 운영하는 경비

학교운영비 = 표준운영비 + 통합사업비 + 가산금 + 자치학교운영비

## 학교교육과정 운영 계획서 반영

내용	유	초	중	고	특수
자치학교 운영 계획(해당 학교)	○	○	○	○	○
빛고을혁신학교 운영 계획(해당 학교)	○	○	○	○	○
연구학교 운영 계획(해당 학교)	○	○	○	○	

## 1-1-5

# 경제·금융교육 활성화

- ▶ 체험 중심의 맞춤형 경제·금융교육으로 학생들의 합리적인 경제·금융활동 역량 강화
- ▶ 경제·금융교육 활성화를 위한 관계기관 협력 체계 구축

진로진학과/진로

### 변화된 사업



- 학생 경제·금융동아리 운영(교당 1팀 이상 권장)
- 지역사회 연계 맞춤형 금융교육 활성화
- 경제·금융교육 역량 강화 연수

## 01

### 교육과정 연계 경제·금융교육 운영

- ☑ 초등 경제·금융교육 교과, 창의적체험활동 연계 재구성(사회, 실과 등)
- ☑ 경제·금융교육 관련 선택교과 개설 권장(경제, 실용경제 교과 등)
- ☑ 학생 경제·금융동아리 운영(교당 1팀 이상 권장) **신규**

## 02

### 체험 중심 경제·금융교육 활성화 **공약**

- ☑ 학교로 찾아가는 생활창업체험교육 운영(초·중·고, 30,000천원)
  - 초·중·고등학교 방문형(20교, 35회)
  - 초·중·고등학교 동아리형(10교, 교당 3회)
  - 창업체험 센터방문형(5교, 5회)
- ☑ 학생 창업체험동아리 운영 지원
  - 창업체험동아리 지원(중 3교, 고 4교, 교당 2,000천원)
  - 동아리 학생 창업 특강 및 관련 체험, 현장 견학
  - 온라인 창업체험교육 플랫폼(YEEP) 활용, 대한민국 청소년창업경진대회 참여

## 03

지역사회 연계  
경제·금융교육 활성화

- ☑ 광주·전남 금융교육 지역협의회 구성 및 담당자 협의회 운영(2회)
- ☑ 관계기관 연계 맞춤형 금융교육 활성화
  - 금융감독원, 한국재정정보원, 한국예탁결제원 등 연계 금융교육 (초·중·고, 수시)
- ☑ 지역사회 연계 맞춤형 금융교육 활성화 **신규**
  - 찾아가는 전통시장 견학 및 경제교육 체험 지원(초·중·고, 30교)
  - 금융기관 및 초·중·고 연계를 통한 금융교육 강화
- ☑ 경제·금융교육 역량 강화 연수 **신규**

## 학교회계 예산 편성 통합 및 권장 사업

구분	사업명	예산 편성 권장액
권장	학생 경제·금융동아리 운영	교당 1,000천원



# 1-2 체육·보건교육

## 1-2-1 모두가 신나는 학교체육 활성화

- ▶ 모두가 참여하는 활동 중심 체육 교육과정 운영
- ▶ 인권이 존중되는 청렴한 학교운동부 운영

체육예술인성교육과/체육·보건교육

### 변화된 사업



- 학생선수 e-school 운영(초등)
- e-스포츠 종목 학교운동부 운영 지원
- 학생 글로벌 리더 세계 한 바퀴 프로그램(체육)

### 01

#### 학교체육교육 운영 내실화

- ☑ 체육수업 내실화를 위한 교육과정 운영
- ☑ 건강체력 증진 활동
  - 학생건강체력평가제(PAPS) 및 건강체력교실 운영(초·중·고, 5~10월)
  - 여학생 체육 활성화 프로그램 운영(초·중·고)
- ☑ 초등학교 생존수영 교육 운영(초1~6, 10시간)

### 02

#### 체육교육 역량 강화

- ☑ 스포츠강사 연수(초 37명, 중 230명)
- ☑ 학교체육교육 컨설팅단 운영(초·중·고, 30교)
- ☑ 전국(광주) 학교체육연구대회 운영(9월, 11월)
- ☑ 학교체육활성화 성과보고회 및 우수사례 발표회 개최(12월)

## 03

학교스포츠클럽  
운영 체계화

- ☑ 학교스포츠클럽 운영 활성화
  - 저체력 학생들을 위한 365+체육온활동★ 운영(초·중·고)
  - 틈새시간(아침시간 등)을 활용한 건강 프로그램 운영
  - 통합학교스포츠클럽★ 운영(초·중·고)
- ☑ 학교스포츠클럽대회 운영
  - 제17회 광주광역시교육감배 학교스포츠클럽대회 운영(5~10월)
  - 제17회 전국학교스포츠클럽축전 참가(10~11월)
- ☑ 광주학생스포츠종합지원센터 설립 추진 공약
  - 광주학생교육문화회관 재구조화(2024년 완공 예정)
  - 각종 학교스포츠클럽 활동 지원

## 04

학교체육시설  
관리 지원

- ☑ 에듀테크를 활용한 미래 놀이 공간 확충 공약
  - 가상·증강현실 스포츠교실 설치 지원(3교)
- ☑ 학교체육시설 개방 확대
  - 학교체육시설 예약시스템 운영 <https://fac.gen.go.kr> 공약
  - 시설개방유지관리비 지원
- ☑ 학교체육시설 설치 및 교체 지원
  - 학교체육시설 교체 및 유지보수비 지원
  - 인조잔디 운동장 보수 및 유지관리비 지원
  - 인조잔디 운동장 친환경 마사토 운동장 교체 사업비 지원

## 05

학교운동부 및  
학생선수 지원

- ☑ 학교운동부 운영비 지원(초 46교, 중 43교, 고 33교, 특수 5교)
  - 훈련경비, 학생선수 휴게소 환경 개선, 훈련시설 정비비 지원
- ☑ 학생선수 장학사업 지원(4종)
- ☑ 학생선수 최저학력제 운영 강화
  - 학생선수 e-school 운영 확대(초·중·고)
  - <https://www.e-school.or.kr>
  - 최저학력 기준 미도달 학생선수 보충학습 운영 지원



- ☑ 학생선수 온라인 진로멘토상담제 운영(학교체육포털 활용)
  - 학교체육포털 <http://www.cspep.or.kr>
- ☑ 체육특기자 신인 발굴(3회) 및 정기 선발 심사(12월)
- ☑ 전문스포츠 클럽 전환 운영 지원(4종목 7개 클럽)
- ☑ e-스포츠 종목 학교운동부 운영 지원 **신규**
  - 광주공업고, 광주자연과학고(2023년 창단)
- ☑ 학생 글로벌 리더 세계 한 바퀴 프로그램(체육, 중·고 20명) **공약** **신규**
  - 체육인재 해외 스포츠 문화 탐방 및 훈련프로그램 체험

## 06

### 인권 친화적 학교운동부 운영

- ☑ (성)폭력 근절 및 인권 교육 강화
  - 학생선수, 학교관계자, 학부모 대상 관련 교육 의무화
  - 관계기관 연계 학생선수 스포츠 인권교육 및 상담 활동 운영
- ☑ 학생선수 폭력피해 온라인 실태조사(초4~고3)
- ☑ 학교운동부지도자 징계정보시스템★ 운영

## 07

### 청렴하고 투명한 학교운동부 운영

- ☑ 학교운동부 예산 집행 및 운영 컨설팅
- ☑ 학교운동부 관계자 소통과 공감의 날 운영
- ☑ 학교운동부지도자 청렴 및 실무역량 교육 강화



## ★ 365+체육은활동

체육은프로그램을 활용하여 창체동아리, 자율동아리, 학교스포츠클럽 등의 형태로 운영되는 동아리 활동

## ★ 통합학교스포츠클럽

우수학교스포츠클럽, 7560+운동, 여학생 체육활성화, 수준별 교내스포츠클럽의 형태로 운영

## ★ 징계정보시스템

체육계 징계정보를 통합 관리하는 시스템으로 채용 기관에 징계사실유무확인서 제출

## 학교교육과정 운영 계획서 반영

내용	유	초	중	고	특수
학생건강체력평가제 운영 계획(건강체력교실 포함)		○	○	○	
학교스포츠클럽 운영 계획		○	○	○	
여학생 체육활동 운영 계획		○	○	○	
학교운동부 운영 계획(해당 학교)		○	○	○	○

## 학교회계 예산 편성 통합 및 권장 사업

구분	사업명	예산 편성 권장액
통합	학교스포츠클럽 전담교사 활동비	교당 400천원
권장	건강체력교실 프로그램 운영	교당 500천원
권장	교내 학교스포츠클럽 리그 운영	교당 2,000천원

## 1-2-2

# 보건교육을 통한 학생 건강증진 활성화

- ▶ 체계적인 보건교육과정 운영으로 학생 건강증진 능력 향상
- ▶ 건강증진교육 활성화를 통한 학교 구성원의 건강 유지 및 증진

체육예술인성교육과/체육·보건교육

### 변화된 사업



- 학생 불균형 체형 예방을 위한 진단검사 실시

## 01

### 체계적인 보건 교육과정 운영

- ☑ 보건교육 계획 수립 및 운영
  - 1개 학년 이상 운영(연간 17차시 이상)
  - 중·고등학교 보건 선택과목 운영
- ☑ 보건 교과서(지도서) 구입 및 지도(초·특수 희망학교, 3월)
- ☑ 학교보건 인턴 강사 지원(초·중·고 130교)
- ☑ 학교보건 순회교사 운영(6명)
- ☑ 보건 교육과정 필수 요소 반영
  - 비만 예방, 당뇨 인식개선, 약물오남용(흡연, 마약류 포함) 예방, 학생 불균형 체형 예방, 감염병 예방 등

## 02

### 건강증진교육 활성화

- ☑ 학생 비만 관리를 위한 예방 교육 강화
  - 비만 예방 교육 프로그램 및 교육자료 개발·보급(초 1종, 중·고 1종)
  - 학교 비만 예방 교육 담당자 역량 강화 연수 실시(8월)
  - 건강증진 거점학교 운영(2교, 교당 10,000천원)

- ☑ 학생 흡연 예방 및 약물 오남용 예방 교육 실시
  - 흡연예방 선도학교 운영(초·중·고·특수)
  - 찾아가는 흡연 예방 교육 실시(초·중·고 20교)
  - 흡연학생 금연학교 운영(초·중·고 희망 학생, 4~12월)
  - 관리자 및 업무담당자 역량 강화 연수(2월, 10월)
  - 관계기관 연계 흡연 예방 교육 및 홍보 활동 강화
- ☑ 학생 마약류 예방 교육 실시
  - 학생 마약 예방 교육 실시(초·중·고·특수)
  - 찾아가는 마약 예방 교육 실시(초·중·고·특수 학교당 1개 학년)
  - 관리자 및 업무담당자 역량 강화 연수(8월)
  - 관계기관 연계 마약 예방 교육 및 홍보 활동 강화

## 03

### 학생건강증진센터 운영

- ☑ 보건교육 자료 보급 및 대여 사업 운영(10종, 30,000천원)
- ☑ 학생 비만 예방 건강증진 캠프 프로그램 운영(초·중·고 300명, 7~8월)
- ☑ 교직원 심폐소생술 연수 운영 및 강사 인력풀 운영
- ☑ 청소년 건강 행태조사 실시(중 16교, 고 15교)
- ☑ 학생건강검사 표본학교 운영(초 12교, 중 15교, 고 17교)
- ☑ 난치병 학생 치료비 지원(유·초·중·고·특수 학생 1인당 최대 30,000천원)
- ☑ 학생 불균형 체형 예방을 위한 진단검사 실시 신규
  - 척추 측만증 조기 발견을 위한 X-선 검사 실시(초6, 5~7월)

## 04

### 건강증진교육 담당자 역량 강화

- ☑ 학교보건 운영 활성화를 위한 보건교사 직무연수 실시(8월)
- ☑ 교직원 대상 심폐소생술 연수 지원(1,000명, 10~11월)
- ☑ 보건교과연구회 운영(2팀, 팀당 3,000천원)
- ☑ 흡연 예방 교육 교사 동아리 운영(3팀, 팀당 3,000천원)

## 05

### 여학생 생리용품 구입비 지원 확대

- ☑ 국비지원 대상 학생 제외한 중3~고 여학생
  - 중3 1인당 78천원(13천원×6개월) 지원
  - 고 1인당 156천원(13천원×12개월) 지원

## 06

### 학생 건강검사 추진

- ☑ 학생 건강검진
  - 근골격 등 14개 항목(초1·4, 중1·고1·특수학교 해당 학년)
- ☑ 학생 별도검사
  - 소변검사·구강검사·결핵검사(초2·3·5·6, 중2·3, 고2·3, 특수학교 해당 학년)

#### 학교교육과정 운영 계획서 반영

내용	유	초	중	고	특수
학교 보건운영 계획(보건교육, 금연·약물 오남용, 마약 예방, 심폐소생술 계획 등)	○ (마약 제외)	○	○	○	○

#### 학교회계 예산 편성 통합 및 권장 사업

구분	사업명	예산 편성 권장액
통합	보건교과용 도서 구입 지원	희망 도서 구입 필요 소요액 편성
권장	학생 건강검사 실시	· 건강검진(초1·4, 중1, 고1, 특수학교 해당 학년) · 별도검사(초2·3·5·6, 중2·3, 고2·3, 특수학교 해당 학년)
권장	교직원심폐소생술 연수 등 응급처치 연수비	연수 위탁기관(1인당 약 40천원)
권장	응급환자 후송비 및 초진비	· 응급환자 후송비: 20천원 × 10회=200천원 · 응급환자 초진비: 50천원 × 10회=500천원
권장	학교 보건실 시설·설비 구축비	기준 미달한 시설 및 확충 소요액 편성



## 1-2-3 감염병 예방 및 대응

▶ 학교 내 감염병 유입 및 확산 방지로 학생·교직원 건강 보호

체육예술인성교육과/체육·보건교육, 안전총괄과/교육환경

### 01

#### 감염병 예방 및 대응 교육 활성화

- ☑ 보건교육 및 관련 교과 연계 학생 감염병 예방 교육 실시
- ☑ 보건교사 및 교육(지원)청 감염병 업무담당자 연수 실시
- ☑ 학교 감염병 예방 업무담당자 역량 강화 연수

### 02

#### 일상 속 감염병 예방 및 대응체계 구축

- ☑ 교내 감염병 예방 관리 계획 수립 및 관리조직 구성
- ☑ 학생 감염병 예방 위기 대응 매뉴얼 안내
- ☑ 관계기관과 협조체계 구축
  - 교육(지원)청, 교육부, 시청, 보건소, 학교 간 연락망 구축하여 신종 감염병 대응체계 마련
  - 전문기관과 협력하여 감염병 유입 및 확산 예방사업 추진

### 03

#### 학생 및 교직원 결핵검사 실시

- ☑ 흉부-X선 결핵 검사 실시(고2~3)
- ☑ 교직원 흉부-X선 결핵검사 실시(2024년 건강검진 대상 제외 전체 교직원)
- ☑ 교직원 잠복결핵 검사 실시(신규채용자 등 발생 시 수시 검사)

### 04

#### 감염병 예방을 위한 학교시설 방역 지원

- ☑ 학교 정기 방역소독(공립 239교, 5회)
- ☑ 감염병 예방 특별방역 실시(전기관)

### 학교교육과정 운영 계획서 반영

내용	유	초	중	고	특수
학교 내 감염병 예방관리 계획	○	○	○	○	○

### 학교회계 예산 편성 통합 및 권장 사업

구분	사업명	예산 편성 권장액
권장	교직원 결핵검사 실시	검사 대상 교직원 수 × 6,960원
권장	결핵검사 실시(고 2~3)	검사 대상 학생 수 × 3,690원
권장	감염병 예방 관리(필수 방역 물품)	비축 기준 대비 부족분 산출하여 예산 편성 권장

## 1-2-4 성평등 교육 강화

- ▶ 성교육 활성화로 학생의 올바른 성 가치관 함양
- ▶ 교육공동체 성인지 역량 강화를 통한 성평등한 학교 문화 조성

체육예술인성교육과/성인식개선

### 변화된 사업



- 학생·보호자와 함께 나누고 배우는 연구 성과 발표회

### 01

#### 성교육 내실화를 통한 건전한 성 가치관 함양

- ☑ 학교 성교육 기본 계획 수립·추진
  - 연간 15차시 이상 편성·운영(성폭력 예방 교육 3차시 이상)
- ☑ 성교육 집중 학년제 운영(초등)
- ☑ 성교육 내실화를 위한 교육자료 제작 및 보급
  - 성(양성평등)교육 연구회 개발 자료(4종)
  - 디지털성범죄 예방 콘텐츠 및 예방 교육 영상 자료 제작·보급
- ☑ 학교로 찾아가는 디지털 성폭력 예방 교육
- ☑ 사안발생 학교 맞춤형 학생 반별교육
- ☑ 학생·보호자와 함께하는 디지털 성폭력 예방 캠페인 실시
  - 학생의회와 함께하는 디지털 성폭력 예방 캠페인 실시(2회)
  - 보호자와 함께하는 성희롱·디지털 성폭력 예방 캠페인 실시(1회 이상)

### 02

#### 발달단계 특성에 맞춘 체험형 성교육 프로그램 지원

- ☑ 역할극을 활용한 성교육(초등)
- ☑ 학교로 찾아가는 성인지 감수성 교육 뮤지컬(중등)
- ☑ 학교로 찾아가는 성교육 체험부스 운영(초·중등)

### 03

#### 교육공동체 성인지 역량 강화 연수 운영

- ☑ 찾아가는 성교육(보호자, 교당 2시간, 2회)
- ☑ 성희롱·성폭력·성매매 예방 교육 실시(교직원, 각 1시간, 대면교육 포함)
- ☑ 학교로 찾아가는 성인지 감수성 향상 교육(교직원, 교당 2시간)
- ☑ 성교육 담당자, 성희롱·성폭력 고충상담원 역량 강화 연수 실시
- ☑ 학교 관리자 맞춤형 별도 성희롱·성폭력 연수 실시
- ☑ 성인지 감수성 교육 강사단 운영 및 역량 강화 연수

### 04

#### 학교 현장 지원 확대

- ☑ 성교육(양성평등교육) 연구회 운영(교원 4팀, 학생 1팀, 학부모 1팀)
- ☑ 학생·보호자와 함께 나누고 배우는 연구 성과 발표회 **신규**
- ☑ 학교 내 불법 촬영 카메라 설치 여부 점검(교육청 주관 전문업체 점검 2회)
- ☑ 성희롱·성폭력 사안처리 지원 강화
  - 학교 사안 발생 시 사안처리 컨설팅단 운영
  - 사안 발생 학교 공동체 회복 지원, 구성원 간 관계회복을 위한 전문기관 연계 상담·치유 프로그램 및 2차 피해 예방 교육 지원
  - 성비위 징계 교직원 재발방지 의무 교육 실시
- ☑ 성희롱·성폭력 고충 상담처리 체계화
  - 학교(기관) 자체 성희롱·성폭력 예방 지침 마련(여성폭력 2차 피해 방지 지침 포함)
  - 광주광역시교육청 성희롱·성폭력 상급심의위원회 운영(관리자 사안)
  - 성희롱·성폭력고충심의위원회 외부전문가 인력풀 운영 및 학교 지원
- ☑ 성교육 정책 자문단 운영



- ☑️ 교육과정과 연계한 양성평등 교육 운영
- ☑️ 양성평등 주간 운영
  - 양성평등 콘텐츠 공모전(학생·교직원·학교 밖 청소년, 7~8월)
- ☑️ 양성평등교육 담당자 연수 실시(5~6월)
- ☑️ 직장 교육을 활용한 전 직원 대상 양성평등 연수 실시(1회 권장)
- ☑️ 성별영향평가★ 운영 내실화
  - 법령, 계획, 사업, 홍보물에 대한 성별영향평가 실시
  - 성평등 실현과 밀접한 관련이 있는 사업에 대한 특정 성별영향평가 실시

#### ★ 성별영향평가

성평등한 광주교육 실현을 위하여 자치법규·계획·사업·홍보물 등 광주광역시교육청의 주요 정책 수립·시행 시 성차별적 요인들을 체계적으로 분석·평가하여 반영하는 제도

#### ★ 학교 성범죄(디지털 성범죄) 신고 및 상담

- 교육청: 광주광역시교육청 누리집 → 민원·행정마당 → 신고센터 → 성희롱·성폭력 신고센터
- 교육부: 교육부 누리집 → 국민참여·민원 → 신고·고충처리 → 교육분야 성희롱·성폭력 신고센터
- 사건 접수: ☎ 112
- 상담 요청: ☎ 1388(청소년상담센터) / 1366(여성긴급전화)  
☎ 062-225-3117(광주해바라기센터) / 062-232-1375(광주해바라기센터아동)

#### 학교교육과정 운영 계획서 반영

내용	유	초	중	고	특수
학교 성교육 기본 계획		○	○	○	○
폭력예방 교육(성희롱·성폭력·성매매) 지침(2차 피해 방지 포함)	○	○	○	○	○
양성평등교육 기본 계획		○	○	○	○

# 1-3 직업교육

## 1-3-1 미래 산업사회를 주도할 기술인재 양성

- ▶ 4차 산업혁명시대에 부합하는 다양한 교육과정 제공으로 미래 기술인 창출
- ▶ 직업기초능력 신장과 직업계고 학점제 운영으로 산업수요 맞춤형 기술인재 양성

진로진학과/직업교육

### 01

#### NCS 기반 직업계고 학점제 운영 및 직업 기초능력 신장 지원

- ☑ 직업계고 학점제 연구·선도학교 운영(13교, 1,125,000천원)
- ☑ 직업계고 학교간 공동교육과정, 학교 밖 교육과정 운영
- ☑ 직업계고 학점제 컨설팅단 구성 및 컨설팅 지원
- ☑ 직업기초능력평가, 보통교과연구회 운영 지원 (13교, 130,000천원)

### 02

#### 직업계고 안전한 실습환경 개선 및 노동인권교육 활성화 지원

- ☑ 실험·실습 기자재 구입 및 수리비, 재료비 지원(13교, 1,070,000천원)
- ☑ 실험·실습실 유해환경 개선 및 안전장비 구입 지원(13교, 611,252천원)
- ☑ 노동인권 교과 정규 교육과정 편성 및 운영 지원(13교)
- ☑ 교원 대상 노동인권 직무연수 및 시민과 함께하는 노동인권교육 워크숍 운영
- ☑ 노동인권 학생동아리(4팀) 및 노동인권 교사동아리(13팀) 운영 지원

## 03

미래 산업수요 대비  
직업계고 미래  
역량 강화 지원

- ☑ 미래 산업수요 대비 직업계고 학과 재구조화 지원 **공약**
- ☑ 특성화고 디지털 융합 역량 강화 사업 지원(6교, 교당 106,000천원)
- ☑ 학생 글로벌 리더 세계 한 바퀴 프로그램(직업교육, 고2 32명) **공약**
- ☑ 직업교육 활성화를 위한 학생자치활동 및 교직원 동아리 지원 (13교, 10,000천원)

## 04

신산업 분야 맞춤형  
직업교육지원센터 운영

- ☑ 직업교육지원센터 구축을 통한 다양한 교육과정 및 신기술교육 운영
- ☑ 중학생 대상 신산업 분야 프로젝트 실습 중심의 직업체험 학습 운영

## 05

## 마이스터고 운영 지원

- ☑ 광주자동화설비마이스터고, 광주소프트웨어마이스터고 운영 지원(교당 558,000천원)
- ☑ 미래산업 기반 광주형 마이스터고 설립 추진 **공약**
  - 지역 기반의 협약형 특성화고 도입과 광주형 마이스터고 신설과 연계한 교육발전특구 추진

## 학교교육과정 운영 계획서 반영

내용	유	초	중	고	특수
NCS 기반 직업계고 학점제 운영				○	

## 학교회계 예산 편성 통합 및 권장 사업

구분	사업명	예산 편성 권장액
권장	직업계고 실험·실습비	· 학교 표준교육비 15% 이상(공업 계열) · 학교 표준교육비 5% 이상(농·상업 계열)

## 1-3-2

# 학생의 진로를 고려한 맞춤형 직업교육 강화

- ▶ 산업현장에서 요구하는 실무형 기능인 방향에 따른 기술인재 양성
- ▶ 안전한 현장실습 생태환경 구축 및 취업 역량 강화를 위한 다양한 교육 지원

진로진학과/직업교육

### 변화된 사업



- (가칭)빛고을 스타트업 플랫폼 운영

### 01

#### 안전한 학습 중심 현장실습 운영

- ☑ 직업계고 현장실습 정착 지원 및 현장실사 지원(학교별 전담 노무사 배정)
- ☑ 직업계고 현장실습 운영 지침 및 매뉴얼 개발·보급
- ☑ 교육청 현장실습지원위원회 구성 및 운영(현장실습 지침 및 선도기업 심의)
- ☑ 직업계고 현장실습 부당대우 신고센터 운영(☎ 062-570-2970)

### 02

#### 고졸 취업 활성화 지원

- ☑ 취업지원센터 운영 및 직업계고 취업역량 강화 지원(1교 1취업지원관 매칭)
- ☑ 학교로 찾아가는 취업역량 강화 교육 운영(학급단위 운영, 학년별 맞춤형 교육)
- ☑ 공공기관 고졸 취업 역량 강화 교육 및 실무 중심의 취업 준비 지원
- ☑ 중소·중견기업 고교 취업 연계 장려금(학생 1인당 5,000천원)

### 03

#### 각종 경진대회 지원

- ☑ 전국(지방) 기능경기대회(6교)  
- 학과별 전공 특성을 고려한 전공심화동아리 운영·지원
- ☑ FFK 전국영농학생축제(1교)
- ☑ 전국상업경진대회 참가 학교 지원(3교)



## 04

발명·창업교육  
활성화

- ☑ 발명·특허(1교), 창업동아리(13교) 및 학교기업 운영 및 준비 학교(3교) 지원
- ☑ (가칭)빛고을 스타트업 플랫폼 운영(창업교육 2회, 31,000천원) **신규**  
- 아이디어 구상, 특허출원, 시제품 제작 및 사업계획서 작성 과정

## 05

지역산업 맞춤형  
인재 양성

- ☑ 중소기업 특성화고 인력 양성 사업(5교)
- ☑ 산학일체형 도제학교★ 운영 지원(4교, 1,002,000천원)

## 06

직업계고 홍보 및  
인식 제고 지원

- ☑ 직업교육 설명회, 체험 프로그램 운영 및 지원(13교, 546,500천원)
- ☑ 직업교육 역량 강화 직무연수 및 워크숍 운영(중 교원)

## 07

직업교육  
교원 역량 강화

- ☑ 첨단기술·신산업 분야 실무 맞춤형 교원 연수 지원
- ☑ 융복합적 교과지도 역량 강화 교원 연수 지원 및 현장 맞춤형 연수

## 08

빛고을 학생 기술  
봉사단 운영

- ☑ 단위학교 빛고을 학생 기술 봉사단 구축 및 운영비 지원(13교, 130,000천원)
- ☑ 지역사회 취약계층 통합적 봉사활동 운영
- ☑ 지역과 함께하는 학생 기술 봉사 협업 시스템 구축 및 확대 운영

## ★ 산학일체형 도제학교

특성화고 및 일반고(직업계열) 학생이 기업과 학교를 오가며 장기간(1년 이상) 기업에서 현장훈련(OJT), 학교에서 이론, 실습훈련(OFF-JT)을 병행하는 고교단계 일학습병행

## 학교교육과정 운영 계획서 반영

내용	유	초	중	고	특수
전공심화동아리 운영 계획				○	

# 1-4 문화예술교육

## 1-4-1 누구나 즐기는 문화예술 기반 조성

- ▶ 인적·물적 인프라 연계 및 문화예술시설 구축으로 광주교육 문화예술벨트 조성
- ▶ 문화예술 기반 조성을 통한 학생 주도 예술체험활동 활성화

체육예술인성교육과/문화예술교육

### 01

#### 광주교육 문화예술벨트 조성

- ☑ **광주학생예술누리터★ 제1관 운영 내실화** **공약**
  - 학교 및 지역 연계 예술교육 프로그램 운영(초4~중3)
  - 교원 대상 예술교육 역량 강화 체험 프로그램 운영(7월)
- ☑ **광주학생예술누리터 제2관 건립 추진** **공약**
  - 광주학생교육문화회관 재구조화와 연계하여 중등교육과정 중심 예술누리터 설립
  - 프로그램 구체화를 위한 TF 운영
- ☑ **학생 예술극장★ 운영** **공약**
  - 학생 주도 문화예술 공연 공간 제공(학생 문화예술동아리 등 다양한 예술활동 지원)
  - 동구 미로센터 내 극장 활용

### 02

#### 청소년 해방구 야호 ZONE★ 활성화 **공약**

- ☑ **실내 힐링 공간 운영**
  - 광주중앙도서관 청소년 전용 공간 운영(꿈자람존, 뷰티존, 게임존, 플레이존)
- ☑ **실외 매력 공간 운영**
  - 동구 미로센터 내 미로가든 버스킹 장소 활용

**★ 광주학생예술누리터**

학생의 꿈과 끼, 예술적 감성을 키우는 학생 예술교육 프로그램 운영 전문 기관(음악, 미술, 무용, 연극, 영상 등)

**★ 학생 예술극장**

학생들의 끼와 재능을 마음껏 펼치도록 예술 활동 발표 및 공유를 위한 학생 상설 공연장

**★ 야호 ZONE**

청소년들이 스트레스를 해소할 수 있는 실내·외 공간(휴식, 메이크업, 보드게임, 실내 스포츠 활동, 버스킹 등)

## 1-4-2

# 광주형 문화예술교육 활성화

- ▶ 교육과정 연계 예술체험 다양화로 심미적 감성 및 창의·융합역량 함양
- ▶ 학생 주도 예술활동 지원 및 활성화를 통한 자기주도적 예술향유인 양성

체육예술인성교육과/문화예술교육

### 변화된 사업



- 학생 글로벌 리더 세계 한 바퀴 프로그램(실용예술)

## 01

### 광주형 학생 주도 예술활동 운영 활성화

- ☑ 5개 권역별 학생 야외버스킹 운영(5월)
  - 동구, 서구, 남구, 북구, 광산구 지역 예술 공간 활용
  - 초·중·고 학생 및 학교 밖 청소년 대상
  - 학생 수요에 따른 다양한 공연 예술 분야
- ☑ 학생 주도 오디션 프로그램 光탈폐(광주학생탈렌트페스티벌)★ 운영 **공약**
  - 학생 기획, 교육청 지원 시스템(광주고등학생의회 주관)
  - 초·중·고 학생 및 학교 밖 청소년 대상
  - 학생 수요에 따른 공연 예술 분야, 오디션(6월), 페스티벌(7월)
  - 光탈폐 추진 및 페스티벌 참가자는 진로와 연계하여 학생생활기록부 등재
- ☑ 학생 주도 예술활동 프로젝트 지원(초·중·고 35교)
  - 공연·전시·MAS(Mini Art Space)·지역 연계 프로그램·교과 융합 분야 지원
  - 동아리·학급·교과 단위 신청



## 학교 예술교육 지원 강화

- ☑ 교사-예술강사 간 협력수업으로 예술수업 질 제고
- ☑ 예술수업 내실화 및 활성화를 위한 교육기반 조성
  - 음악실·미술실·동아리실 환경 개선(초·중·고 25교)
  - 음악수업 내실화를 위한 악기 공유 시스템 운영(카혼, 켈베, 가야금 대여)
- ☑ 학생 예술활동 공유·활성화를 위한 학교 내 복합예술공간 조성 **공약**
  - 교내 유휴교실 활용 소규모 복합예술공간 **藝누리**★ 조성 지원(중·고 5교)
  - 야외 유휴공간 활용 빗고을 버스킹 공연장 조성 지원(중·고 3교)
  - 학생 중심 공간 조성 및 활용 활성화를 위한 단계별 컨설팅(1회 이상)
- ☑ 단위학교 문화예술동아리 운영 활성화(1교 1예술동아리 이상 권장)
- ☑ 단위학교별 특색 있는 학생 주도 예술체험의 날(주간) 운영
  - 틈새시간(등굣길, 점심시간 등)을 이용한 학교별 예술 프로그램 운영
- ☑ 학교예술교육 역량 강화 연수 운영
  - 예술 교과 수업역량 강화 직무연수(음악·미술 분야)
  - 학교 관리자 대상 예술교육 이해도 제고 및 인식 개선 연수(1회)

## 학생 예술체험 기회 확대

- ☑ 예술 프로그램 특성화학교 지원
  - 문화예술특성화학교, 학교전통예술부, 학생오케스트라, 지역 연계 문화예술교육, 중·합창, 뮤지컬, 연극, 미술, 밴드 동아리 지원
- ☑ 학생 맞춤형 예술교육 프로그램 지원
  - 예술영재교육원 중등 미디어아트 교육 분야 신설·운영(중등 심화과정 10명) **공약**
- ☑ 학생 글로벌 리더 세계 한 바퀴 프로그램(문화예술) **공약** **신규**
  - 미술 분야(고 16명, 5~6월), 실용예술 분야(고 18명, 10월)
- ☑ 학교예술교육 페스티벌 운영(10~11월)
  - 교직원 예술동아리 지원 및 교직원 예술제 운영(전시 및 공연)
  - 학생예술제 운영(전시, 오케스트라, 합창, 예술동아리)

## 지역 연계 학교예술교육 네트워크 활성화

- ☑ 지역 예술인과 함께하는 학교로 찾아가는 문화 배낭★ 운영 **공약**
  - 지역 예술인(단체) 연계 다양한 공연·전시 프로그램 지원(초·중·고 100교)
- ☑ 지역 예술기관 방문 공연·전시 관람 문화예술 체험활동 운영 권장(초)
- ☑ 지역 대학 연계 예술 분야 교육기부활동 추진
  - 희망사다리 수요자 맞춤형 예술교육 꿈키움멘토링 지원(중·고 10명)
- ☑ 지역 관계기관 연계 학교 예술교육 활성화 협의회 운영

### ★ 광탈페(광주학생탈렌트페스티벌)

광주학생의회가 중심이 되어 학생들이 재능을 펼치고 즐길 수 있도록 직접 프로그램을 기획하고 진행하는 학생 주도형 오디션 프로그램

### ★ 복합예술공간 쉼누리

학교 내 유휴공간을 활용한 일상적 예술 활동 공간으로서 공연·전시 등 다양한 예술 활동을 공유하는 공간

### ★ 학교로 찾아가는 문화 배낭

지역 전문 예술인(단체)과 연계하여 학교로 찾아가는 예술 체험활동을 지원하는 프로그램

### 학교교육과정 운영 계획서 반영

내용	유	초	중	고	특수
문화예술 체험활동비 집행 계획		○			
학생문화예술동아리 운영 계획		○	○	○	선택

### 학교회계 예산 편성 통합 및 권장 사업

구분	사업명	예산 편성 권장액
권장	문화예술 체험활동비 지원(초5)	1인당 15천원
권장	학생문화예술동아리 운영	교당 1,000천원

## 모두의 꿈이 실현되는 다양성교육

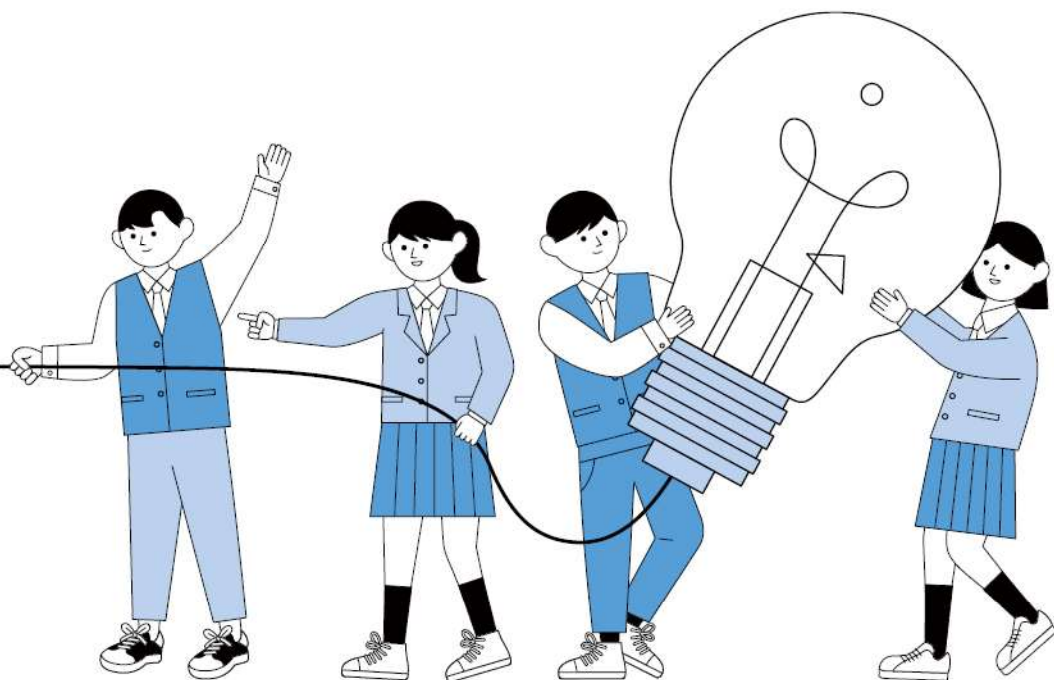

## 주요 시책



단 한 명의 아이도 배움의 장에서 소외되지 않도록  
모두의 배움을 적극 지원하는  
**책임교육**을 추진해 나가겠습니다.

# 삶의 힘을 키우는 책임교육



2-1 유아교육

2-2 특수교육

2-3 진로·진학교육

2-4 학생 회복교육



# 2-1 유아교육

## 2-1-1 유치원 교육과정 운영

- ▶ 유아의 심신 건강과 조화로운 발달을 위한 유아·놀이중심 교육과정 운영
- ▶ 맞춤형 컨설팅 지원을 통한 교육과정 편성·운영의 질 제고
- ▶ 유아 심리·정서 문제 조기 발견 및 상담 지원으로 생활 부적응 유아 예방·관리

유초등교육과/유아교육

### 01

#### 유아·놀이중심 교육과정 운영

- ☑ 광주광역시 유치원 교육과정 개발·보급
  - 유아·놀이중심 교육과정 편성·운영을 위한 교원 연수(2회)
- ☑ 유아·놀이중심 교육과정 연구 시범유치원 운영(공·사립 2개원)
  - 다양성을 품은 유치원 수업 활성화
- ☑ 유·초 연계 이음학기★ 운영
  - 유·초 협력적 연계 및 적응 지원을 위한 이음학기 운영(34개원·교, 365,700천원)
- ☑ 어울림유치원★ 운영(공·사립 10팀, 50,000천원)
- ☑ 유아·놀이중심 교육과정 운영 활성화를 위한 지원
  - 수요자 요구에 의한 맞춤형 컨설팅 운영
  - 실내·외 체험마을 운영(12개, 유아교육진흥원)
- ☑ 신학기 적응을 위한 「처음학교 적응 지원」 예비교사 봉사활동 추진
  - 유아교육과 재학생 예비교사 봉사활동 추진(공·사립유치원, 3~4월)
- ☑ 유아 생존수영교육 운영 지원(5세 대상, 42개원)
- ☑ 교육과정 기반 마련을 위한 새 학년 준비기 운영(2월)

## 02

유치원 교원  
역량 강화

- ☑ 맞춤형 직무연수 운영(공·사립 교원, 26과정, 유아교육진흥원 주관)
- ☑ 위탁연수 운영(공·사립 교원, 7과정, 유아교육진흥원 및 한국교원대 영유아교육연수원 주관)
- ☑ 전문적학습공동체, 교원수업나눔동아리 지원(공·사립 교원 35팀, 1,000천원)
- ☑ 민주적인 유치원 문화 조성 컨설팅(2회)
- ☑ 유치원 교원연구 실천대회 운영
- ☑ 유치원 교원능력개발평가 실시

## 03

학부모 교육 및  
유아·학부모 맞춤형 지원

- ☑ 유아 심리·정서 발달 지원사업★ 운영 공약
  - 심리·정서 발달 검사 실시(만 5세 전체, 1회)
  - 유아 및 학부모 대상 상담·치료 지원(유아교육진흥원)
- ☑ 가족체험 프로그램을 활용한 학부모 교육 실시

## ★유·초 연계 이음학기

만 5세 유아 및 학부모를 대상으로 초등입학 전 부모교육, 놀이중심 언어교육, 1학년 통합교과(바른생활, 슬기로운 생활, 즐거운 생활) 연계, 범교과(환경, 인성, 안전 등) 연계 수업 등을 통해 초등학교 입학 적응을 집중 지원하는 학기

## ★ 어울림유치원

3학년 이하 소규모 3~5개의 유치원이 서로 협력하여 현장체험학습, 행사 등을 공동으로 운영

## ★ 유아 심리·정서 발달 지원

관내 재원 중인 만 5세 유아를 대상으로, 심리·정서발달 검사를 통하여 심리·정서 문제를 조기 발견하고 지원하여 몸과 마음이 모두 건강한 유아로 성장할 수 있도록 지원

## 학교교육과정 운영 계획서 반영

내용	유	초	중	고	특수
유치원 교육과정 운영 계획	○				
유치원 교원능력개발평가 계획(해당 유치원)	○				

## 2-1-2

# 유치원 방과후 과정 운영

- ▶ 유아의 배움과 건강한 성장을 지원하는 방과후 과정 운영
- ▶ 내실 있는 방과후 과정 운영으로 유아 및 학부모의 행복감 증진

유초등교육과/유아교육

### 01

#### 유치원 방과후 과정 운영

- ☑ 유아의 정서적 안정을 고려한 배움·돌봄·놀이중심 방과후 과정 운영
- ☑ 특성화 프로그램 운영 지침 준수 관리(유아 1인 1일 1개 이내 프로그램)
- ☑ 유아 및 학부모 요구를 반영한 방학 중 방과후 과정 운영

### 02

#### 유치원 방과후 과정 운영 지원

- ☑ 방과후 과정 운영비 지원(원당 2,800천원)
- ☑ 놀이중심 교육가치 확산을 위한 방과후 놀이배움터★ 운영(공립 20개원, 사립 44개원, 원당 7,000천원)
- ☑ 방과후 과정 담당자 연수(5과정)
- ☑ 공립유치원 연중 19:00까지 운영을 위한 방학 중 인력 지원(방학놀이샘 등)
- ☑ 사립유치원 방과후 과정 인건비 보조(원당 1명, 월 300천원)
- ☑ 돌봄유치원 운영 지원(아침 돌봄 41개원, 저녁 돌봄 18개원)

## ★ 방과후 놀이배움터

놀이중심 교육과정과 연계한 교육과 돌봄의 방과후 과정 운영으로 유아의 배움과 건강한 성장 지원

## 학교교육과정 운영 계획서 반영

내용	유	초	중	고	특수
유치원 방과후 과정 운영 계획	○				
유치원 방학 중 방과후 과정 운영 계획	○				

## 학교회계 예산 편성 통합 및 권장 사업

구분	사업명	예산 편성 권장액
통합	유치원 방과후 과정 운영비	· 단설유치원 원당 3,200천원 · 병설유치원 원당 2,800천원
통합	유치원 방학중 방과후 과정 중식비	· 인당 400천원

## 2-1-3

# 유아교육의 공교육 기회 확대

- ▶ 유치원의 공교육 기반 강화 및 학부모 부담 경감을 위한 재정 지원
- ▶ 유아교육 전주기 전자적 업무지원 체계 구축으로 업무효율성 제고

유초등교육과/유아교육, 방과후학교, 행정예산과/고·특수학교설립

### 01

#### 공립유치원 활성화 지원

- ☑ 공립병설유치원 신·증설 추진  
- 광주수창초등학교병설유치원 재개원(3월 1학급, 9월 2학급 증설)
- ☑ 공립유치원 교육환경 개선 지원  
- 노후화된 교육환경 개선 지원(17개원, 원당 20,000천원)

### 02

#### 누리과정 교육비 지원

- ☑ 만 3~5세 및 외국국적 유아의 유아학비 지원  
- 공립(1인, 월 150천원), 사립(1인, 월 350천원)
- ☑ 만 5세 및 외국국적 유아의 유아학비 추가 지원  
- 공·사립 교육과정비 지원(1인, 월 50천원)
- ☑ 사립유치원 저소득층 유아학비 지원  
- 교육과정비 및 방과후과정비 최대 월 200천원 이내 실비 지원
- ☑ 사립유치원 유아교육비 지원(만 5세, 1인 월 100천원) **공약**

### 03

#### 유보통합★추진

- ☑ 광주유보통합 추진단(TF)을 중심으로 지방 단위 업무 이관 준비
- ☑ 이관 협의(업무, 정원, 예산 등) 및 이관 조치(하위 법령 개정, 시스템·이관 등)



## 04

유치원입학관리 시스템  
「처음학교로」 운영

처음학교로

- ☑ 유아의 모집·선발에 관한 공정하고 투명한 기준으로 균등한 유아교육 기회 보장

- 처음학교로 <https://www.go-firstschool.go.kr>

- ☑ 13개 언어 번역 제공(영어, 일어, 중국어, 베트남어 등, PC·모바일 가능)

## 05

사회적 배려 대상자의  
유치원 입학 기회 확대

- ☑ 특수교육 대상자 및 법정 저소득 자녀 우선 모집(모집인원 내 100% 선발)

- ☑ 국가 보훈 대상자 등 사회적 배려 대상자 자녀 우선 모집

## 06

안전한 유치원 환경  
조성을 위한 지원

- ☑ 학부모안심유치원 운영

- 공·사립유치원(74개원, 원당 5,000천원)

- 2026년까지 전체 유치원 대상 학부모안심유치원 사업비 지원

- ☑ 공립유치원 통학차량 운영비 지원(14개원)

## 07

지능형 나이스  
유치원 업무 시스템  
안착 지원

- ☑ 맞춤형 컨설팅 지속적 실시

- ☑ 시스템 안정적 안착을 위한 여건 조성

## ★ 유보통합

유치원과 어린이집의 관리체계를 교육청으로 통합하여 0~5세 모든 영·유아가 이용기관에 관계없이 양질의 교육·돌봄 서비스를 차별 없이 받을 수 있도록 뒷받침해 나가는 정책

## 2-1-4

# 사립유치원 공공성 강화

- ▶ 사립유치원 교원 처우 개선 및 교육 여건 개선을 위한 재정 지원
- ▶ 사립유치원 운영 제도 개선으로 투명성과 건전성 제고

유초등교육과/방과후학교, 행정예산과/학교회계, 광주유아교육진흥원/관리과

### 01

#### 사립유치원 교육력 제고를 위한 재정 지원

- ☑ 사립유치원 학급운영비 지원
  - 급당 월 510천원 기준, 정책 참여도에 따라 차등 지원
- ☑ 사립유치원 교원 기본급 보조
  - 담임수당, 교직수당, 인건비보조, 장기근속수당 지원(1인당 최대 월 780천원)
- ☑ 사립유치원 교사 출산 대체 기간제 교원 인건비 지원(일 79천원, 최대 90일)
- ☑ 사립유치원 교원 육아휴직 수당 지원
  - 해당 교원 월봉급액의 80%, 상한액 1,500천원, 최대 12개월
  - 해당 교원 복직 후 육아휴직 기간 발생한 기관부담금 실비 지원

### 02

#### 사립유치원 회계 투명성 및 책무성 강화

- ☑ 회계 예·결산지침 수립 및 관리
- ☑ 회계 운영 실태 점검 및 현장 컨설팅, 역량 강화 지원
- ☑ K-에듀파인 지원센터 운영

### 03

#### 사립유치원 업무 효율화 지원

- ☑ 사립유치원에 대한 지도·점검 실효성 확보
- ☑ 본청-교육지원청 간 유기적인 업무 체제 구축
- ☑ 교원 임용 후 7일 이내 임면 보고(관할 교육지원청)

## 2-2 특수교육

### 2-2-1 함께하는 삶을 지원하는 특수교육

- ▶ 장애 유형 및 정도를 고려한 맞춤형 특수교육 교육과정 운영 내실화
- ▶ 특수교육대상자의 교육 참여 기회 확대를 위한 특수교육 여건 개선

중등특수교육과/특수교육

#### 변화된 사업



- 통합교육 및 특수교육을 위한 단기 인력 지원

#### 01

##### 특수교육대상학생 교육 기회 확대

- ☑ 특수교육운영위원회 구성 및 운영
- ☑ 특수교육대상자 선정·배치(수시)
- ☑ 특수학급 운영 지원(유 26개원, 초 137교, 중 59교, 고 23교)

#### 02

##### 맞춤형 특수교육 교육과정 운영

- ☑ 광주광역시 특수교육 교육과정 지침 개발·보급
- ☑ 광주특수교육운영계획 설명회(2월)
- ☑ 개별화교육지원팀 구성 및 학기별 개별화교육계획 수립·운영 점검
- ☑ 일반교사-특수교사 협력수업 운영(유 2개원, 초 2교, 교당 2,000천원)
- ☑ 특수학교(급) 교육과정 컨설팅 운영(특수학교 6교, 특수학급 327학급)  
- 2024학년도 신설 특수학교(선예학교) 교육과정 지원
- ☑ 특수학교 자유학기제 교육과정 편성·운영 컨설팅(6교)
- ☑ 특수학교 고교학점제 교육과정 편성·운영 컨설팅(6교)
- ☑ 특수학교 초등학생 생존수영 실기교육 운영 지원(6교)

### 03

#### 특수교육 지원 내실화

- ☑ 특수교육 및 통합교육 지원을 위한 대학생 자원봉사제 운영
- ☑ 통합교육 동아리 운영 지원(14교, 교당 1,000천원)
- ☑ 특수교육 지원인력 지원(특수교육실무사, 사회복무요원 등)
  - 통합교육 및 특수교육을 위한 단기 인력 지원 **신규**
- ☑ 특수교육 지원인력 대상 연수(지원인력 배치교, 월 1회 이상)
- ☑ 특수교육 실태조사 및 노후화된 특수학교(급) 환경 개선
  - 특수학교 현대화 추진(광주선광학교) **공약**
- ☑ 특수학교 돌봄교실(6교, 15학급) 및 유치원 방과후 과정 운영 지원
- ☑ 특수학교 영아학급 운영, 특수교육대상유아 의무교육비 지원

### 04

#### 특수교육 전문성 신장 및 지원

- ☑ 특수교육 실천사례연구 발표대회(특수교사 및 일반교사, 12월)
- ☑ 특수교육 및 통합교육 지원단 운영
  - 개별화교육계획, 통합교육, 특수학급 경영 컨설팅 등
- ☑ 신규 및 저경력 특수교사 멘토·멘티제 운영

### 05

#### 장애학생 방학 프로그램 운영 지원

- ☑ 장애학생 방학학교 운영 기관 공모(8기관)
- ☑ 특수학교 방학 프로그램 운영 지원(6교)

#### 학교교육과정 운영 계획서 반영

내용	유	초	중	고	특수
개별화교육지원팀 구성 및 개별화교육 계획	○	○	○	○	○
특수교육 지원인력 역량 강화 연수 계획	○	○	○	○	○

#### 학교회계 예산 편성 통합 및 권장 사업

구분	사업명	예산 편성 권장액
권장	특수교육 운영비	학교 표준교육비의 1% 내외



## 2-2-2

## 광주특수교육지원센터 운영

- ▶ 특수교육 전문성 강화 및 학생·학부모가 만족하는 특수교육 지원 체제 강화
- ▶ 진로·직업교육 전문화 및 지역사회 연계 협력 강화를 통한 사회 참여 기회 확대

중등특수교육과/특수교육지원센터

## 변화된 사업



- 현장학습 프로그램 운영

## 01

### 특수교육대상학생 개별 맞춤형 교육 지원 내실화

- ☑ 특수교육대상자 진단·평가팀 구성 및 운영
- ☑ 특수교육대상학생 순회교육 지원
- ☑ 행동지원 전문가단 운영(행동중재 및 긍정적 행동지원 등)
- ☑ 시각·청각장애 거점 특수교육지원센터 운영
  - 진단·중재 연계 지원단 운영(장애유형별 맞춤형 컨설팅)
  - 보조공학기기 및 교재교구 지원 등
- ☑ 문화예술·체육 거점 특수교육지원센터 운영
  - 장애학생 합창단(2팀), 문화예술제(1회), 진로 연계 문화예술·체육 프로그램
- ☑ 찾아오는 특수교육지원센터 체험 프로그램 운영
  - 진로·직업·전환 프로그램, 문화·여가 및 자기관리 프로그램 (유·초·중·고·전공과)
- ☑ 건강장애학생 교육 지원 강화
  - 병원학교 학생 등을 위한 대학생 보조강사 지원 **공약**
  - 안정적 학교 복귀를 위한 건강장애학생 맞춤형(학습·심리·정서) 멘토링 운영 확대(초·중·고)
  - 병원학교 위탁교육(학마을병원학교, 여미사랑병원학교, 느티나무병원학교)
  - 원격수업 위탁교육(한국교육개발원, 꿈사랑학교)
- ☑ 현장학습 프로그램 운영 **신규**
  - 학생·보호자·교사가 함께하는 국내 현장학습 프로그램(초4~고3, 9월 예정)



## 02

### 특수학교(급) 진로·직업교육 지원 활성화

- ☑ 특수교육대상학생 안정 일자리 창출
  - 지역사회 업종 분석을 통한 특수학교 학교기업★ 직업훈련 종목 개편(1종목)
  - 지역사회 사업체 연계 장애학생 현장중심 맞춤형 일자리★ 직업 훈련 운영(30명)
- ☑ 특수학교 진로전담교사 배치 및 운영(6교)
- ☑ 학습중심 진로·직업교육 강화를 위한 탄력적 교육과정 운영
- ☑ 특수학교 학교기업 운영(광주선광학교 민들레꿈터, 교육연구정보원 민들레카페)
- ☑ 특수학급 통합형 직업교육 거점학교 운영(광주전자공고)
- ☑ 지역사회 연계 진로·직업교육 지원
  - 광주발달장애인훈련센터 연계 진로·직업교육 지원
  - 지역사회 연계 전문기술 습득 및 자격증 취득 과정 운영
  - 장애학생 대학생활체험 프로그램 운영 지원

## 03

### 장애학생 인권보호 강화 및 장애인식 개선교육 내실화

- ☑ 장애학생 인권지원단 운영(정기현장지원, 특별지원)
- ☑ 특수교육대상자 성교육(학기별 1회), 인권보호 교육(2회)
- ☑ 일반학생 대상 장애인식개선교육(장애예방 교육 포함, 2회)
- ☑ 직장 내 장애인식개선교육 및 장애인학대 신고의무자 교육(1회)

## 04

### 더 두터운 특수교육 관련서비스 지원

- ☑ 통학비 지원(시내버스 요금 기준, 학생 및 동행 보호자 1인)
- ☑ 방과후특기적성교육비 지원(강좌당 650천원, 개별 지원 월 100천원 범위 내 실비)
- ☑ 치료비 지원(트트e카드, 월 120천원 범위 내 실비)

## 05

### 특수교육 전문성 및 책무성 강화

- ☑ 특수교육 교원 및 통합학급 담당 교원 역량 강화 연수
- ☑ 특수교육 지원인력 역량 강화 연수 및 부모 교육 운영
- ☑ 국립특수교육원 원격 연수(교원, 특수교육 지원인력, 학부모 등)
- ☑ 지구별 특수교육 협의체 운영 지원(14권역)

## 06

에듀테크 활용  
맞춤형 교육과정 운영

- ☑ 장애학생 e페스티벌 운영
  - 광주 정보경진 및 e스포츠 대회(지역 예선), 체험존 운영(6월)
  - 전국 장애학생 e페스티벌 본·결선 참가(9월)
- ☑ 장애학생 맞춤형 디지털 교육
  - 학교급별 정보화교육실 프로그램 운영(AI·SW교육 등)
  - AI·SW교육 교구 학교 대여 사업 운영(20여종)
  - 실감형 콘텐츠 체험교실 상상누리터 운영
- ☑ 특수교사 대상 에듀테크 활용 직무연수 운영(2개 과정)
- ☑ 메타버스 활용 특수교육지원센터 누리집 구축 및 운영

## ★ 특수학교 학교기업

장애학생 현장실습 확대 및 지역사회 사업체와의 연계를 통한 취업을 향상을 목적으로 특수학교 내에 일반사업장과 유사한 형태의 직업교육 환경을 조성하고 교육과정과 연계하여 직접 물품의 제조, 가공, 수선, 판매, 용역의 제공 등의 기능을 함

## ★ 장애학생 현장중심 맞춤형 일자리 사업

장애학생을 대상으로 지역사회 내 일반사업체에서 2~3개월의 현장 중심 직업훈련(집합훈련 + 현장훈련)을 실시 후 취업으로 연계하여 맞춤형 일자리를 제공하는 일자리 모델

## 학교교육과정 운영 계획서 반영

내용	유	초	중	고	특수
장애인식개선교육 운영 계획(장애예방 교육 포함)	○	○	○	○	○

## 학교회계 예산 편성 통합 및 권장 사업

구분	사업명	예산 편성 권장액
통합	진로직업교육 지원	· 학교기업 운영비(광주선광학교): 90,000천원 · 직업교육거점학교 운영비(광주전자공고): 30,000천원
권장	장애인식개선교육 운영비	· 학생: 1학급 기준 50천원 이상 · 교직원: 110천원 × 초청 강사 수

## 2-3 진로·진학교육

### 2-3-1 학생 맞춤형 진로교육 내실화

- ▶ 자기주도적 진로개발역량 함양을 위한 학생 맞춤형 진로교육 추진
- ▶ 지역사회 연계·협력을 통한 내실 있는 진로교육 및 지원체계 구축

진로진학과/진로

#### 변화된 사업



- 진로 기반 교육과정 운영 공모사업
- 학생 참여형 진로탐색공간 「365-커리어룸」 구축·운영
- 학생창업체험스쿨 운영
- 초등 진로교육 전문가 양성 과정 직무연수
- 학부모 대상 진로교육 아카데미 운영

#### 01

#### 진로 기반 학교교육과정 지원

- ☑ 진로교육 기반 학교 교육과정\* 편성·운영 지원
- ☑ 진로 기반 교육과정 운영 공모사업\*(초·중·고 5교, 교당 5,000천원) **신규**
- ☑ 진로교육 현장지원단 구축·운영
- ☑ 진로교육 자료 개발·보급(초 1종, 중 1종, 고 2종, 공통 1종)
- ☑ 학교 진로활동실 신규 구축 지원(중·고 6교, 교당 25,000천원)
- ☑ 학생 참여형 진로탐색공간 「365-커리어룸\*」 구축·운영(중 2교, 교당 50,000천원) **신규**

## 02

지역사회 연계  
진로체험교육  
생태계 조성

- ☑ 대학 연계 진로 탐색 프로그램 운영
  - 꿈꾸는 공작소(고1~2, 315,000천원), 꿈뿔꿈뿔(중·고 15교, 교당 2,000천원)
- ☑ 진로체험지원센터 운영 지원(2개 기관, 310,000천원)
- ☑ 지자체 연계 진로체험 프로그램 운영 지원(3개구, 98,000천원)
- ☑ 민간위탁 진로체험 프로그램 운영 지원(1개 기관, 250,000천원)
- ☑ 지역특화 진로체험 프로그램 운영(1개 기관, 50,000천원)
- ☑ 진로위기 청소년 맞춤형 진로교육 지원(학교 밖 청소년, 소외계층 등)
  - 학교로 찾아가는 교육배려 맞춤형 진로체험 운영(초·중, 30,000천원)
  - 자기이해 기반 맞춤형 진로캠프 운영(고, 20,000천원)

## 03

## 창업체험교육 활성화

- ☑ 창업체험교육 중점학교 운영 지원(중·고 3교, 교당 5,000천원)
- ☑ 지역창업체험센터 운영 지원(2개 기관, 40,000천원)
- ☑ 학생창업체험스쿨 운영(1개 기관, 20,000천원) **신규**

## 04

진로교육 지원체제  
구축·확대

- ☑ 광주진로진학지원센터 운영
  - 내 꿈 찾기 진로상담실 운영(주 4회, 4~12월)
- ☑ 광주진로교육협의회 운영
- ☑ 초등 진로교육 전문가 양성과정 직무연수 운영(2기, 160명) **신규**
- ☑ 진로교육 담당교원 대상 역량 강화 현장 맞춤형 연수 운영
- ☑ 진로교육 교사 연구동아리 운영·지원(4팀, 팀당 2,000~3,000천원)
- ☑ 진로교육 실천사례 연구발표대회 운영
- ☑ 빛고을 꿈 Dream 진로콘서트(7월, 60,000천원)
- ☑ 학부모 대상 진로교육 아카데미 운영(4회, 20,000천원) **신규**



★ **진로기반 교육과정**

학교 진로교육 목표와 성취기준을 반영한 교과·창체 교육과정

★ **진로기반 교육과정 운영 공모사업**

2022 개정 교육과정 적용 대비 학교 특성과 여건을 고려한 특색있는 진로연계교육 운영 공모

★ **진로탐색공간 「365-커리어룸」**

중학생 맞춤형 진로탐색공간으로 자기주도적 진로 정보 탐색·공유 및 학습 결과물 전시 공간

**학교교육과정 운영 계획서 반영**

내용	유	초	중	고	특수
진로교육 기반 학교 교육과정 운영 계획		○	○	○	○

**학교회계 예산 편성 통합 및 권장 사업**

구분	사업명	예산 편성 권장액
통합	진로심리검사	5천원 × 학생 수
통합	진로(직업)체험 활동	15천원 × 학생 수
통합	진로캠프	20천원 × 학생 수
통합	진로탐색(체험)의 날 운영	70천원 × 초청 강사 수



## 2-3-2

## 학생의 진로와 연계한 자유학기 운영

- ▶ 자신의 적성과 미래에 대한 탐색 및 자기주도적 능력과 태도 배양
- ▶ 학교급 간 적응 및 연계 교육을 통한 진로 연계 교육 내실화

중등특수교육과/중등교육과정

## 01

## 자유학기 운영의 내실화

- ☑ 학교의 특성을 반영한 자유학기 활동 시간 편성 및 운영 계획 수립
  - 중1 1학기 170시간 운영
  - 자유학기 활동 4영역 운영(주제선택, 예술·체육, 동아리, 진로탐색)
- ☑ 자유학기 내실화를 위한 운영비 지원(중 90교)
- ☑ 자유학기 진로 탐색 및 학업 설계서 배부(중 92교, 3월)

## 02

## 자유학기 운영을 위한 역량 강화

- ☑ 자유학기 담당자 및 관리자 연수(중 92교, 1학기, 2회)
- ☑ 자유학기 교육과정 편성·운영 컨설팅 지원(중 92교, 1회 이상)
  - 2024 자유학기 편성·운영 컨설팅(3월)
  - 2025 자유학기 편성·운영 컨설팅(9~11월)
- ☑ 2022 개정 교육과정 자유학기 운영을 위한 교원 역량 강화 연수
  - 주제선택 운영 교원 역량 강화 연수(중 92교)
- ☑ 자유학기 매뉴얼 및 프로그램 개인 위탁 운영 자료(2종, 3월)

# 03

## 초·중·고 간 적응 및 진로 연계 교육 지원



- ☑ 교과별 진로 연계 교수·학습 자료 보급(7종)
- ☑ 교원 대상 교과별 자료 활용 연수 실시(1회)
- ☑ 진로 연계 자료 책자 보급 및 파일 탑재
  - 광주광역시 교육과정 <http://7th.gen.go.kr>(자료실)
- ☑ 학부모 대상 자유학기 설명회(2회)
  - 중 신입생 학부모 대상 설명회(3월)
  - 초6 학부모 대상 설명회(12월)

### 학교교육과정 운영 계획서 반영

내용	유	초	중	고	특수
자유학기 운영 계획			○		

### 학교회계 예산 편성 통합 및 권장 사업

구분	사업명	예산 편성 권장액
권장	자유학기 운영비	· 기본운영비: 교당 2,500천원 · 추가운영비 - 학급당 1,000천원 편성(학급 수 × 1,000천원) - 학생 수에 따라 4,000~12,000천원 차등 편성

## 2-3-3

## 체계적인 진학교육 실시

- ▶ 다양성을 품은 학생 맞춤형 진학교육의 내실화
- ▶ 입시제도 변화에 따른 수시와 정시의 균형 있는 진학 지원 강화

진로진학과/진학

## 01

## 광주진학지원센터 운영



- ☑ 진학 지도 자료집 빛고을 진학 대로 개발·보급(4~12월, 대입 전형 분석 자료 등 8종)
- ☑ 대입 결과 분석 진학 상담 프로그램 빛고을 진학 올리고 보급(3월, 수시·정시) **공약**
- ☑ 광주진로진학지원센터 누리집 개편 및 확대 운영  
<https://jinhak.gen.go.kr>
- ☑ 일반고 진학교육 활성화 지원(53교, 교당 10,000천원)  
- 교원 전문성 강화 연수 지원, 학생·학부모 상시 진학 상담 지원 등

## 02

학생 맞춤형  
진학지도 지원

- ☑ 고교 현장 지원 광주진학지원단 운영(6팀, 130명)
- ☑ 수능 대비 교사지원단 운영(6팀, 43명)  
- 수시 수능최저학력기준 충족 및 수능 대비 영역별 모의평가 문항 개발·보급(8월, 10월)
- ☑ 학교생활기록부 실무지원단 운영(현장컨설팅 2회, 고 1회, 중 희망학교)
- ☑ 대학입학사정관 연계 대입 설명회 운영(10회, 4~8월)
- ☑ 진학 담당자 역량 강화 연수 운영(10회)  
- 고교 전입 교사, 고교 전 학년 부장 및 담임(교과) 교사, 고교 관리자 등
- ☑ 일반고 유형별(국·공·사립) 맞춤형 진학 지원 강화  
- 학교 맞춤형 교원 연수 및 학생·학부모 진학 설명회 확대  
- 학생 맞춤형 진로·진학 컨설팅을 통한 활기찬 학습 분위기 조성
- ☑ 일반고 직업과정 위탁교육 운영

### 03

## 다양한 대입 지원 프로그램 운영



- ☑️ **다양한 학생을 위한 맞춤형 대입 지원 확대**
  - 학교 밖 청소년 대상 대학 설명회 및 면접 지원 프로그램 운영
  - 고른기회 전형, 특수교육 대상자 맞춤형 전형 설명회 운영
- ☑️ **면접 지원 프로그램 확대**
  - 전형별 대입 설명회(연중) 및 전형 시기별 모의 면접 캠프(10월, 11월)
  - 교사 대상 면접 지도 역량 강화 연수 운영
- ☑️ **대입 지원 광주진로진학박람회 운영(7월, 130개 대학)**
  - 대학별 설명회, 1:1 진학 상담, 모의면접, 대입 지원 특강, 대학입학 사정관 컨설팅
  - 권역별 대입설명회, 예체능 계열 대입 설명회, 광주·전남권 대학입시 박람회 지원 등
- ☑️ **24시간 진로·진학 상담 서비스 운영 공약**
  - 상시 실시간 상담 온라인 플랫폼 빛고을 진학 꿈트리 운영(연중 24시간, 상담교사 40명) <https://band.us/@kwangjuipsi>
  - 토요일 1대1 대입 상담(격주 토요일 운영, 상담교사 36명)
  - 학생 맞춤형 상시 상담(연중) 및 수시(8월)·정시(12월) 집중상담
- ☑️ **학생 눈높이 공부방 스터디 카페형 365-스터디룸 운영(교 38교, 교당 10,000천원) 공약**
  - 학생 맞춤형 활동(개인별 학습, 팀별 토의·토론학습, 온라인 학습, 동아리 활동 등)
  - 학생 자치회 주도 운영 규칙 제정을 통한 자율 운영

### 04

## 대입 전문가 지원 프로그램 운영

- ☑️ **대입지원관과 함께하는 맞춤형 진학 지원 운영 공약**
  - 학교로 찾아가는 빛고을 진학 플랫폼 및 교사·학생·학부모 대상 대입지원관 특강
  - 광주진학 학부모 아카데미 운영(월 1회)
- ☑️ **대입 전문 디렉터 양성·배치·운영(일반고 49교) 공약**
  - 권역별 중점학교 운영(7권역, 권역당 10,000천원)
  - 대입 전문 디렉터 보수교육 및 심화교육 실시
  - 진학 지원 시스템 구축, 진학 상담, 대입 컨설팅, 학교 간 정보 공유 등



## 05

고교 전국연합학력평가  
및 대학수학능력시험  
관리

- ☑ 2024학년도 전국연합학력평가 시행
  - 고1·2(3월, 6월, 9월, 10월), 고3(3월, 5월, 7월, 10월)
- ☑ 2025학년도 대학수학능력시험 및 모의평가 시행
  - 2025학년도 대학수학능력시험 모의평가 2회 시행(6월, 9월)
  - 2025학년도 대학수학능력시험 시행(2024. 11. 14.(목))
- ☑ 전국연합학력평가 및 수능 성적 관리 시스템 운영
  - 내신성적·학력평가·수능모의평가·수능 연계 누적 관리 및 결과 분석 자료 제공
  - 사설 모의고사 실시 금지

## 06

## 고등학교 입학 관리

- ☑ 2025학년도 고등학교 입학전형 계획 수립
  - 입학전형 기본 계획(3월) 및 신입생 전형요강 공고(7월)
- ☑ 2025학년도 고등학교 입학전형위원회 운영(3월, 6월)
- ☑ 2025학년도 고등학교 입학전형 설명회 운영
  - 입학전형 자료 개발·보급(4종), 교사·학부모 설명회(4월, 10월)
  - 전기 특성화고 원서접수(11월), 후기 일반고 원서접수(12월)
- ☑ 2024학년도 전·편입학 제도 운영
  - 전·편입학(연중), 진로 변경 전입학제(학기말, 2회)

## 학교교육과정 운영 계획서 반영

내용	유	초	중	고	특수
맞춤형 진학교육 활성화 계획			○	○	○



## 2-3-4

# 학생 선택 중심 고교학점제 운영

- ▶ 학생의 진로·적성을 고려한 과목 선택권 보장으로 학생 맞춤형 교육 실현
- ▶ 빚고을온학교 및 공동교육과정 활성화를 통한 고교학점제 운영 내실화

중등특수교육과/중등교육과정, 진로진학과/직업교육

### 01

#### 고교학점제 대비 체제 구축 지원

- ☑ 고교학점제 학교 공간 조성 운영 지원
  - 일반고(교과교실 1교, 영역단위 학점제형 공간 재구조화 1교)
- ☑ 고교학점제 연구·준비학교 운영 지원
  - 연구학교(4교, 교당 53,000천원 이내), 준비학교(48교, 교당 29,000~38,000천원)
  - 고교학점제 연구·준비학교 연수, 컨설팅, 협의체 및 성과보고회 운영
- ☑ 단위학교 교육과정 이수지도팀 구성·운영 지원

### 02

#### 고등학교 학점제형 교육과정 운영 지원

- ☑ 고등학교 학생 선택 중심 교육과정 편성·운영 컨설팅(3~12월)
- ☑ 특화 교육과정\* 운영학교 운영 지원(4교, 교당 25,000천원)
- ☑ 선택과목 운영을 위한 학기별 강사비 지원(6,000천원)
  - 지원 범위(일반계고 소인수 선택과목, 회소 과목 등)
- ☑ 일반계열 고등학교 자율적 교육과정 운영 컨설팅(2회 이상)
- ☑ 학교 간 공동교육과정 운영 지원
  - 학교 간 협력교육과정 운영 지원(1·2학기 90강좌)
  - 온라인 기반으로 과목 이수를 지원하는 빚고을온학교\* 운영 지원(1·2학기 60강좌)
  - 공동실습소를 활용한 직업계고 고교학점제 공동교육과정 운영(신산업 분야 중심)
- ☑ 학교 밖 교육 지역사회 기관 승인(2회) 및 운영 지원
  - 직업계고 고교학점제 학교 밖 지역 자원 목록 자료 보급 및 홍보

## 03

### 고등학교 교육과정 운영 내실화를 위한 교원 역량 강화

- ☑ 교육과정 설계 전문가 교원 연수 운영(3회)
- ☑ 선택과목 지도 교원 역량 강화 연수 운영(3강좌)
- ☑ 최소 성취수준 보장 지도 교원 역량 강화 연수 운영(2회)
- ☑ 학교 간 공동교육과정 교원 역량 강화 연수 운영(3월, 9월)
- ☑ 특화 교육과정 운영학교 교원 역량 강화 연수 운영(4교, 3월)

## 04

### 고교학점제 이해도 제고

- ☑ 중학교로 찾아가는 고교학점제 설명회 운영(학생·학부모·교원, 3~12월, 100회 이상)
- ☑ 학부모 대상 고교학점제 설명회(2회)
- ☑ 고등학교 교육과정 안내서 개발·보급(중학생·학부모, 92교)
- ☑ 지역사회 교육협력센터(전남대, 조선대 등)를 통한 고교학점제 운영 연계

#### ★ 특화 교육과정

선택과목 중 일부를 특정 분야와 관련된 과목으로 개설하고, 이를 지역 고교와 개방·공유하는 교육과정(기존 교과 특성화학교를 특화 교육과정으로 변경 운영)

#### ★ 빛고을온학교( <http://onschool.gen.hs.kr> )

빛고을온학교의 '온'은 '온라인'과 '모든'을 의미하며, 온라인 기반의 수업으로, 모든 고등학생의 학생 맞춤형 교육을 위해 과목 이수를 지원하는 학점 인정 공립 각종학교

- 소수 선택·희소 과목 등 단위 학교에서 개설이 어려운 과목들을 온라인 수업으로 개설
- 학적 관리 및 학력 인정은 학생이 재학 중인 원 소속교에서 이루어짐



#### 학교교육과정 운영 계획서 반영

내용	유	초	중	고	특수
교육과정 이수 지도팀 구성				○	
학교 자율적 교육과정 운영 계획				○	

## 2-4 학생 회복교육

### 2-4-1 학생 마음회복 지원

- ▶ 치유와 성장 중심의 학생 상담 및 심리 지원 강화
- ▶ 위기학생에 대한 상담 및 치료 지원으로 행복한 학교생활 지원

체육예술인성교육과/생활교육, 성인식개선

#### 변화된 사업



- 병원형 Wee센터 운영

#### 01

##### 심리·정서 지원체계 구축

- ☑ 담임교사의 학생 관찰·상담·교육활동 강화
- ☑ 학생 심리·정서 지원을 위한 학교 내 심리정서지원단 구성·운영

#### 02

##### 학생 심리·정서 안정 지원

- ☑ 단위학교 Wee클래스, 동부·서부·광산 Wee센터 운영
- ☑ Wee클래스 미구축교 전문상담순회교사 지원
- ☑ 초등 가정형 Wee센터 운영
- ☑ Wee닥터 및 랜선 Wee클래스★ 운영

#### 03

##### 학생정서·행동 특성검사 실시·지원

- ☑ 학생정서·행동특성검사 실시(초1·4, 중1, 고1)  
- 1차 NEIS기반 검사, 2차 전문기관 1:1 연계 관리(14기관)
- ☑ 학생정서·행동특성검사 결과 관심군 학생 치료비 지원
- ☑ 학생 정신건강 지원 전문기관 협의체 운영(14기관, 5회 이상)

## 04

정신건강 위기 학생  
지원

- ☑️ 정신건강 위기 학생 및 보호자 대상 맞춤형 상담 지원
- ☑️ 종합심리검사를 통한 학생 정신건강 지원
- ☑️ 정신건강 위기 학생 치료비 지원
  - 병·의원 및 상담기관 치료비 1,000천원, 입원비 1,500천원
  - 자살·자해 시도 학생 신체상해 치료비 1,000천원, 입원비 1,500천원

## 05

병원형 Wee센터★  
운영

- ☑️ 진단·상담·치료·교육 지원 등 One-Stop 시스템 구축
  - 정신건강 위기 학생 상담 및 치료
  - 보호자 대상 상담 및 교육
  - 대안교육 과정 운영(중·고 교육과정)으로 학업 중단 예방
  - 조선대학교병원 병원형 Wee센터 운영(3월 개소 예정) 신규
- ☑️ 교사 연수 및 자문 등

## ★ Wee닥터 및 랜선 Wee클래스

- Wee닥터: 전문상담(교)사 대상으로 학생 상담 및 개입 방법에 대한 정신과 전문의 자문
- 랜선 Wee클래스: 화상 상담시스템을 활용한 비대면 상담

## ★ 병원형 Wee센터

정신건강 위기학생을 위한 광주광역시교육청 민간위탁사업으로 정서적으로 어려움을 겪고 있는 학생에게 전문적이고 체계적인 진단·상담·치료·교육 등의 지원을 위해 운영

## 학교회계 예산 편성 통합 및 권장 사업

구분	사업명	예산 편성 권장액
권장	학교상담실(Wee클래스) 운영비	· 교당 2,000천원(12학급 기준) · 학급수와 재정 여건에 따라 추가 편성 가능



## 2-4-2

# 학업중단 예방 교육 지원

- ▶ 학업중단 위기 상황인 학생들을 위한 학업중단 예방 교육 지원
- ▶ 학업중단 예방을 위한 협력 체제 구축 및 교직원 전문성 강화

광주교육시민협치진흥원/시민협치기후환경과

### 01

#### 학업중단숙려제 운영

- ☑ 단위학교 학업중단예방위원회 구성
- ☑ 학업중단예방 및 학업중단숙려제 운영 예산 편성(전체 학교, 교당 1,000천원)
- ☑ 학업중단숙려제 지원학교 운영(교 15교, 교당 3,500천원)  
- 부적응 사유 학업중단 학생이 다수인 고등학교 대상
- ☑ 학업중단숙려제 전문(상담) 기관 지정 운영(내부 5기관, 외부 15기관)
- ☑ 학업중단숙려제 전문(상담)기관 업무담당자 연수 및 현장방문 컨설팅

### 02

#### 교직원 역량 강화

- ☑ 학업중단숙려제 업무담당자 연수(4월)
- ☑ 학업중단 예방 및 대안교육 교직원 직무연수(15시간)
- ☑ 학업중단 예방활동 우수사례 발굴

### 03

#### 학업중단 예방을 위한 협력 체제 구축

- ☑ 학업중단 예방 및 대책 협의체 구성·운영
- ☑ 학업중단 예방 지원단 구성·운영  
- 학업중단 예방 및 대안교육 관련 현장 점검·심사(평가)·컨설팅 지원
- ☑ 학업중단숙려제 지원학교 협의회 구성·운영(교 15교)



## 학교교육과정 운영 계획서 반영

내용	유	초	중	고	특수
학업중단예방 및 학업중단속려제 운영 계획		○	○	○	○

## 학교회계 예산 편성 통합 및 권장 사업

구분	사업명	예산 편성 권장액
통합	학업중단예방 및 학업중단속려제 운영(초·중·고·특수)	교당 1,000천원

## 2-4-3 대안교육 지원

- ▶ 대안교육 수요자 학습권 보장을 위한 다양한 대안교육 운영 지원
- ▶ 대안교육 수요 충족 및 학업중단 예방을 위한 맞춤형 대안교육 위탁기관 운영

광주교육시민협치진흥원/시민협치기후환경과

### 01

#### 학교 내 대안교육 운영

- ☑ 학교 내 대안교실 운영(초·중·고)
- ☑ 학교 내 대안교실 업무담당자 및 관리자 연수(업무담당자 4월, 관리자 5월)
- ☑ 학교 내 대안교실 컨설팅 및 우수사례 발굴
- ☑ 대안교육 연구회 운영(2팀)
- ☑ 대안교육 네트워크 구축 및 협의체 운영

### 02

#### 대안학교 및 대안교육 특성화학교 운영

- ☑ 대안학교 운영 지원(월광기독교학교(초))
- ☑ 대안교육 특성화학교 운영 지원(평동중, 살레시오여중, 동명고)
- ☑ 공립대안학교 설립 추진 **공약**

## 03

대안교육 위탁기관  
운영 지원

- ☑ Wee스쿨 중학교 과정 운영(용연학교, 8학급)
- ☑ Wee스쿨 고등학교 과정 운영(돈보스코학교, 8학급)
- ☑ 진로탐색형 대안교육 위탁기관 운영(광주푸른꿈창작학교, 15학급)
- ☑ 중도입국자녀 등 대안교육 위탁기관 운영(새날학교, 6학급)
- ☑ 중·단기 대안교육 위탁기관 지정(17기관)
- ☑ 대안교육 민간위탁기관 지정 및 운영
- ☑ 대안교육 위탁기관 협의회 및 상·하반기 컨설팅(6월, 12월)
- ☑ 대안교육 위탁기관 업무담당자 역량 강화 연수(5월)
- ☑ 금란교실 통합으로 용연학교(중), 돈보스코(고) 중·단기 과정 운영

## 학교교육과정 운영 계획서 반영

내용	유	초	중	고	특수
학교 내 대안교실 운영 계획		○	○	○	

## 2-4-4

# 학교 밖 청소년 지원 강화

- ▶ 대안교육기관 등록 및 지원을 통한 대안교육학생의 학습권과 안전 확보
- ▶ 학교 밖 청소년들의 배움과 성장, 자립을 위한 지역사회 협력 체제 구축

체육예술인성교육과/생활교육, 광주교육시민협치진흥원/시민협치기후환경과

### 변화된 사업



- 대안교육학생 급식비 지원

## 01

### 학교 밖 청소년 교육 운영 지원

- ☑ 학교 밖 청소년 교육 프로그램 운영 지원 **공약**
- ☑ 학습 활동에 필요한 경비 지원
  - 교육 프로그램 운영비 지원(강사비, 교재비, 교구비 등)

## 02

### 학교 밖 청소년 관계기관 협력 사업 운영

- ☑ 대안교육기관 담당자 및 대안교육 관계기관 현장 방문 컨설팅 운영(연 5회)
- ☑ 학업중단 학생-학교 밖 청소년 지원센터 정보 연계(월 2회)
- ☑ 시 학교 밖 청소년 지원센터 협력 사업 운영 및 지원
- ☑ 대안교육기관 및 대안교육 관계기관 협의체 구성 및 운영(2회)

## 03

### 대안교육학생 급식비 지원

- ☑ 대안교육학생 무상급식 지원 **신규**
- ☑ 교육청 등록 대안교육기관 대상



## 04

교육청 주관  
대안교육기관  
등록 내실화

- ☑ 대안교육기관 등록운영위원회 구성 및 운영
- ☑ 공정한 등록 심사로 대안교육학생의 학습권과 안전 확보

## 05

의무교육단계 미취학·  
학업중단학생 학습지원  
사업 운영

- ☑ 의무교육단계 미취학·학업중단학생 학습지원 기관 지정 및 운영 지원(5기관)
- ☑ 학교 밖 청소년의 의무교육단계 학력 취득 및 학교 복귀 지원

## 주요 시책



경제적 여건으로 인해 배움에 어려움을 겪지 않도록  
학생 맞춤형 교육복지를 확대하는  
**공정교육**을 추진하겠습니다.

# 희망사다리가 되는 공정교육

## 3.

3-1 보편적 교육복지

3-2 방과후학교

3-3 세계민주시민교육

3-4 학생 생활교육

# 3-1 보편적 교육복지

## 3-1-1 학생교육경비 확대

- ▶ 학교생활에 필요한 직·간접 경비 지원으로 학부모 경제적 부담 완화
- ▶ 교육복지 실현으로 학생의 원활한 교육활동 지원 및 교육의 공공성·형평성 강화

조직복지과/복지, 재정과/경리

### 변화된 사업



- 학생교육비 「꿈드림이」 지원금 지원

### 01

#### 학생교육비 「꿈드림이」 지원금 지급

- ☑ 학교생활에 필요한 직·간접적 교육경비 지원
- ☑ 「꿈드림이」 지원 내용 **공약** **신규**
  - 중·고 대상(저소득층·다문화·탈북 및 2인 이상 다자녀 가정)
  - 연차적 확대(2024년 중3, 고3 → 2025년 중2·3, 고2·3 → 2026년 중·고 전체)
  - 학생 1인당 연간 1,000천원(기 지원된 보편적 교육복지비★포함)
  - 꿈드림이 바우처 카드 지급

### 02

#### 보편적 교육복지비 지원

(단위:천원)

사업명	학생 1인당 지원단가			비고
	초	중	고	
신입생 입학준비금	100	300	300	초1, 중1, 고1
수학여행비	150	200	300	초·중·고 1개 학년
현장체험학습비	30	30	30	초·중·고 전체
졸업앨범비	60	60	60	초6, 중3, 고3
학습준비물	30	-	-	초 전체



## 03

## 고등학교 무상교육 시행

## ☞ 고등학교 무상교육 시행

- 고등학교 입학금 및 수업료, 학교운영지원비, 교과서 구입비 지원

## ★ 보편적 교육복지비

보편적 복지 차원에서 학생들에게 지원하고 있는 직접 교육경비

## 학교회계 예산 편성 통합 및 권장 사업

구분	사업명	예산 편성 권장액
통합	졸업앨범비 지원(초6, 중3, 고3)	학생 1인당 60천원

## 3-1-2

# 교육복지 안전망 강화

- ▶ 도움이 필요한 학생 발굴·지원을 통한 공정한 교육기회 보장
- ▶ 경제적 여건에 관계없이 누구나 공부할 수 있는 여건을 마련하여 인재 육성에 기여

### 조직복지과/복지

## 01

### 학생맞춤통합지원★

#### 사업 추진 신규

- ☑ **선도학교 운영**(초 7교·중 3교, 교당 50,000천원 이내)
  - 학교 내 학생맞춤통합지원팀 구축·운영으로 도움이 필요한 학생 조기 발굴
  - 대상 학생에 대한 맞춤형 원스톱 통합 서비스 지원 및 사례관리
- ☑ **시범교육지원청 운영**(동·서부교육지원청, 기관당 100,000천원 이내)
  - 선도학교, 교육복지사 미배치교 취약학생 지원 및 사례관리
  - 지역사회 관계기관 등과 네트워크 구축 및 교육복지 확대 모델 개발

## 02

### 광주형 교육복지

#### 안전망 운영

- ☑ **끼덕끼덕 학생보호망 운영**(자치구별 학교 단위)
  - 긴급지원이 필요한 복지사각지대 학생에게 학습, 상담, 심리, 건강, 의식주 지원 등
- ☑ **희망키움 프로그램 운영**(10기관)
  - 아동복지시설 학생을 위한 심리·정서, 진로·직업, 경제교육, 체험학습 프로그램 운영
- ☑ **지역아동센터 학습준비물 구입비 지원**(302기관)
- ☑ **지역사회 관계기관 후원 연계 「The 행복한 동행(행동)」 운영**
- ☑ **대학생 멘토링제 운영**(교육복지우선사업학교, 학기별 30명, 전남대 연계)
  - 기초 학습지도, 심리·정서적 지원 등

## 03

교육복지우선지원사업  
운영

- ☑ 교육복지우선지원사업 학교 운영 및 지원(초 67교, 중 43교, 특 4교)
- ☑ 교육복지 주·인·공 학교★ 운영(8교)
- ☑ 교육복지실 환경 개선 지원(5교, 교당 30,000천원)
- ☑ 교육복지 역량 강화 연수
  - 연수·워크숍, 권역별 자치모임, 찾아가는 교육복지우선지원 사업 컨설팅 운영 등

## 04

광주 희망사다리 교육  
재단★ 운영 공약 신규

- ☑ 장학금 조성·관리 및 지원
- ☑ 저소득층 자녀 등 지원
- ☑ 다문화가정, 탈북가정, 다자녀 가정 지원
- ☑ 미래인재 육성을 위한 지원

## 05

## 교육급여 지원

- ☑ 초·중·고·특수 학생(소득인정액이 기준 중위소득 50% 이하인 가구)
- ☑ 교육활동지원비(초 461천원, 중 654천원, 고 727천원)
  - ※ 전년대비 평균 11% 인상
- ☑ 카드포인트 등 바우처로 일괄 지급(1회)

## 06

## 교육정보화 지원

- ☑ 초·중·고·특수 학생(소득인정액이 기준 중위소득 50% 이하인 가구)
- ☑ PC 및 인터넷통신비 지원(월 19,250원, 유해차단서비스 이용료 포함)

★ 학생맞춤통합지원 사업

국가교육책임제 강화로 교육격차 해소를 위해 국정과제로 추진되는 사업으로 도움이 필요한 학생의 수요에 맞는 통합 지원과 사례관리 체계 마련(교육복지, 기초학력, 위기학생 발굴 지원 등)

★ 교육복지 주·인·공 학교

주도성·인간관계·공헌의 줄임말로 △주도성 강화 △인간관계 증진 △공헌활동 참여 등을 통해 학생들이 내면의 힘을 키워 주도적으로 성장할 수 있도록 지원하는 프로그램

★ 광주 희망사다리 교육재단

공익법인·출연기관으로 교육청의 출연금, 법인 및 개인의 후원금으로 재원을 조성하여 장학금 조성·관리 및 지원, 저소득층 자녀 지원, 미래인재 육성을 위한 지원 등의 사업을 추진

학교교육과정 운영 계획서 반영

내용	유	초	중	고	특수
학생맞춤통합지원사업(해당 학교)		○	○		
교육복지우선지원사업(해당 학교)		○	○		○

학교회계 예산 편성 통합 및 권장 사업

구분	사업명	예산 편성 권장액
통합	교육복지우선지원사업(해당 학교)	· 배치형: 교당 19,000천원, 학생당 150천원 · 협력형: 교당 6,000천원, 학생당 100천원

## 3-1-3

## 어울림으로 다같이 행복한 다문화교육 강화

- ▶ 인종, 종교, 계층, 젠더 등 다양한 갈등 상황에서 존중과 협력의 학교문화 조성
- ▶ 다양한 이주배경과 특성에 따른 맞춤형 교육 지원으로 학생 역량 강화
- ▶ 지역 특성에 맞는 구체적이고 실효성 있는 다각적 지원 체계 마련

세계민주시민교육과/국제교육, 광주송정다가치문화도서관/다가치교육과

## 변화된 사업



- 한국어 예비과정 운영
- 이주배경학생 방학 중 한국어 집중 캠프 운영
- 학생 글로벌 리더 세계 한 바퀴 프로그램(다문화)

## 01

## 학교 다문화교육 내실화

- ☑ 교육과정 연계 다문화교육 실시
  - 전체 연간 2차시 이상 편성·운영
- ☑ 다문화교육 운영 지원
  - 교육 자료 개발·보급
  - 다문화교육 지원단 운영
- ☑ 교(직)원 역량 강화
  - 모든 교원 연수 이수 필수(최근 3년(2022~2024) 누적 15시간 이상)
  - 대상별 다문화교육 연수(교(원)장, 교(원)감, 교원, 강사(한국어, 이종언어) 등)
  - 다문화교육 담당 및 다문화교육 지원단 역량 강화 연수(2월, 4월)
  - 교원 이종언어교육 직무 연수(20명, 5~7월)
  - 다문화교육지원단 활용 학교로 찾아가는 다문화교육 운영

## 02

다문화교육 선도모델  
개발 및 확산

- ☑ 다문화교육 정책학교★ 운영(유 10개원, 초·중등 9교)
- ☑ 다문화교육 연구학교 운영(유 1개원, 초 2교)



## 다문화학생 맞춤형 교육 지원 내실화

### ☑ 공교육 진입 지원

- 공교육 진입 전(후) 과정 안내자료 관계기관 배포(2~3월, 6개 언어)
- 입학·편입학 예정 다문화학생 대상 징검다리과정 운영(초 4교, 중 1교)
- 중도입국학생 대상 학부모 동반 입학 전 사전 적응교육 예비교실 운영(연중 수시)

### ☑ 단계별 한국어 및 한국문화교육 지원

- 신규 중도입국·외국인 학생 대상 맞춤형 한국어교육(필수)
- 입국초기 중도입국·외국인학생(유아) 대상 찾아가는 한국어교육 운영(연중 수시)
- 이주배경학생 대상 한국어 예비과정 운영(한국어 운영 집중 교육) **신규**
- 학습한국어 맞춤 지원 및 다가치센터 방과후·방학 중 한국어교육 운영
- 이주배경 학생 한국어교육 국제교류 지원

### ☑ 진로·진학 및 심리·정서 지원

- 이중언어말하기대회 운영(초·중·고 다문화학생, 9월)
- 5개구 가족센터 연계 동화 읽어주는 학부모 운영
- 학교로 찾아가는 다가치 진로 특강
- 드림멘토링 프로그램 운영

### ☑ 통·번역 연계 지원

- 중도입국학생 대상 공교육 진입 초기 학교 적응 통역 지원(32시간)
- 광주국제교류센터 연계 학생 및 학부모 대상 통·번역 서비스 지원(12개 언어)

### ☑ 이주배경학생 밀집학교 지원

- 한국어학급★ 운영 확대(유 1개원(2학급), 초 4교(12학급), 중 3교(3학급), 고 1교(1학급))
- 한국어강사, 이중언어강사 인력풀 확대(지역 관계기관 연계)
- 이주배경학생 방학 중 한국어 집중 캠프 운영 등 **신규**

### ☑ 학생 글로벌 리더 세계 한 바퀴 프로그램(다문화, 중 20명) **공약** **신규**

- 다문화감수성 신장 관련 연수, 베트남 문화·역사 체험

## 04

탈북학생 맞춤형  
교육 지원

- ☑ **탈북학생 맞춤형 교육 강화**
  - 맞춤형 멘토링 지원(인당 1,000천원 내외), 제3국 출생 한국어교육 지원(인당 3,000천원 내외)
  - 남북한 상호이해교육 학생 연합 동아리 지원(1팀, 1,000천원)
- ☑ **탈북학생 진로·직업·체험교육 내실화**
  - 진로·직업교육 캠프 운영(1회, 7,000천원)
  - 문화체험 및 학부모 교육 지원(7,000천원)
- ☑ **탈북학생 교육 지원 기반 공고화**
  - 탈북학생 지도 교(직)원 연수, 북한이탈주민 등 학력심의위원회 운영(수시)

## 05

지원 체계 구축  
및 활성화

- ☑ **다가치센터 운영 지속** 공약
- ☑ **가정 및 지역사회의 다문화 인식 제고**
  - 가족센터 연계 찾아가는 학부모 연수(5개 기관, 20회)
  - 우수사례 공모전(9월, 포스터·교육자료·교육 수기)
- ☑ **다가치센터 누리집 운영**  <http://family.gen.go.kr>

★ **다문화교육 정책학교**

학교 내 모든 구성원의 다문화감수성 제고, 다문화학생의 세계시민 역량 강화 및 학교 적응 지원을 통해 다양한 문화가 공존하는 성숙한 교육환경 조성을 위한 선도모델 마련

★ **한국어학급**

중도입국·외국인학생이 다수 재학할 경우 별도학급을 개설하여 한국어 집중교육 제공

## 학교교육과정 운영 계획서 반영

내용	유	초	중	고	특수
교육과정 연계 다문화교육(2차시 이상 편성)	○	○	○	○	○
다문화교육 정책학교 운영 계획(해당 학교)	○	○	○	○	

### 3-1-4

## 친환경 학교급식 실시

- ▶ 친환경 우수 식재료 및 Non-GMO 식재료 사용 확대로 급식의 질 향상
- ▶ 건강하고 안전한 학교급식을 위한 시설·설비 개선

재정과/급식

### 변화된 사업



- 글로벌 광주 학교급식 추진
- 방학 중 초등돌봄교실 중식 제공 추진

### 01

#### 학교 무상급식 실시

- ☑ 초·중·고·특수학교 무상급식 실시(190일)
- ☑ 유치원 무상급식 실시(공립 190일·사립 230일)
  - 유치원 무상급식 추진 강화 **공약**
  - 사립유치원 급식운영비 지원
  - 사립유치원 조리실 환경개선 지원(78개원)

### 02

#### 안전하고 우수한 식재료 사용 **공약**

- ☑ 친환경 농산물 등 우수식재료비 지원(1식당 700원)
- ☑ Non-GMO 식품비 지원(1식당 100원)

### 03

#### 글로벌 광주 학교급식 추진 **신규**

- ☑ 학교급식 글로벌 DAY 운영(전체 학교, 월 1회 권장)
  - 각국의 대표 음식 제공, 음식문화의 다양성 이해·공감
- ☑ 어울림 포용급식의 날 운영(초 3교, 주 1회, 12,000천원)
  - 다문화 밀집학교 식단 다양성 강화
- ☑ 식단연구회 운영 및 세계음식 조리 실습 연수 추진

## 04

방학 중 초등돌봄교실  
중식 제공 추진 **신규**

- ☑ 방학 중 초등돌봄교실 중식 위탁제공 사업비 지원(1식당 7천원)
- ☑ 학부모 부담 경감 및 돌봄의 교육복지 기능 강화

## 05

균형 잡힌 영양 관리  
및 식생활 지도 강화

- ☑ 건강한 녹색 식생활 개선
- ☑ 학교급식 영양표시제 준수·공개
- ☑ 학교 영양 상담 프로그램 운영
- ☑ 음식물 쓰레기 줄이기 교육 강화(1회 이상)
- ☑ 관계기관 협업을 통한 사립유치원 급식관리 지원(영양·식생활·위생관리 등)

## 06

학교급식 식중독 제로화  
및 안전 관리 강화

- ☑ 학교급식 위생·안전 점검 실시
  - 정기 점검(2회), 식약청·지자체 연계 합동 점검(2회)
  - 특별 점검(식중독 발생 취약 시기, 사안 발생 시 수시)
  - 식약청·지자체 연계 식중독 예방진단 컨설팅 실시
- ☑ 식재료 안전성 검사 강화(방사능검사, 잔류농약검사, GMO검사)
- ☑ 원산지 표시제 및 알레르기 유발 식품 표시제 준수·공개

## 07

학교급식 관계자  
역량 강화 및 소통·청렴  
문화 조성

- ☑ 학교급식 위생·안전 교육 추진(학교장, 영양(교)사, 조리사, 납품업체)
- ☑ 학교·납품업체·교육청이 함께하는 소통·청렴의 날 행사 개최(1회)

## 08

학교급식  
시설·설비 개선

- ☑ 현대적 급식기구 지원(전기 인덕션, 오븐 등)
- ☑ 노후 급식시설 개보수 및 급식기구 교체

## 참여하는 열린 학교급식 운영

- ☑ 학교 식단표 및 급식 제공 사진, 급식비 집행 내역 공개
- ☑ 학교급식 만족도 조사(조치) 결과 및 운영 평가결과 공개(1회)
- ☑ 학교급식 학부모 정책모니터단, 학교급식점검단, 학교급식 모니터단 운영

### 학교교육과정 운영 계획서 반영

내용	유	초	중	고	특수
식품안전 및 영양·식생활 교육 실천 계획	○	○	○	○	○



## 3-2 방과후학교

### 3-2-1 꿈을 더하는 방과후학교 운영

- ▶ 학생 중심 맞춤형 방과후학교 프로그램 운영으로 융합형 인재 육성 및 사교육비 경감
- ▶ 방과후학교 프로그램 다양화 및 확대 지원을 통한 학생 선택권 보장

유초등교육과/초등교육과정, 방과후학교, 중등특수교육과/중등교육과정, 진로진학과/진학, 광주교육시민협치진흥원/지역교육협력과

#### 변화된 사업



- 중등 방과후학교 특기적성 프로그램 운영비 지원

#### 01

#### 방과후학교 운영

- ☑ 학생·학부모 요구를 반영한 방과후학교 프로그램 운영
  - 방과후학교 프로그램 수요 조사(1회 이상), 프로그램 만족도 조사
- ☑ 농촌 소규모학교 방과후학교 과정 운영 지원
  - 초 11교(충효분교 별도 지원), 중 3교, 교당 10,000천원
- ☑ 저소득층 대상 방과후학교 자유수강권 지원(초·중·고)
- ☑ 방과후학교 운영 길라잡이 제작
- ☑ 방과후늘봄지원센터 「(가칭)다\*봄 더\*봄센터」★ 운영
- ☑ 신나는 방과후학교 누리집 운영을 통한 방과후학교 맞춤형 정보 제공
  - 신나는 방과후학교 누리집 <https://after.gen.go.kr>
- ☑ 고등학교 맞춤형 방과후 프로그램 운영비 지원 **공약**
- ☑ 중등 방과후학교 특기적성 프로그램 운영비 지원(중·고 40교) **신규**



신나는 방과후학교

## 02

### 초등방과후학교 무상교육 시범 실시

- ☑ 초등방과후학교 1학년 무상교육 시범 실시
  - 작은학교★ 시범실시 및 확대 운영(50교 내외)
- ☑ 초등 방과후 프로그램 다양화 및 확대 지원
  - 학생·학부모의 수요를 반영한 다양한 프로그램 개설 지원
  - 교육격차 해소 및 학생의 교육기회 확대 지원

## 03

### 방과후학교 및 고등학교 자율학습 학생 선택권 보장

- ☑ 학교 교육과정 편성·운영에 따른 방과후학교 운영 점검
- ☑ 완전 자율선택제에 따른 학생 선택권 보장 실태조사(중·고, 1회)
  - 선택권 침해 신고(☎ 1644-1179)

## 04

### 공교육 강화 및 사교육비 경감 추진

- ☑ 사교육비 경감을 위한 세부 추진 계획 수립
  - 미래역량 중심 공교육 운영
  - 다양한 실력을 키우는 진로·진학교육 내실화
  - 사교육 수요별 맞춤형 지원
  - 교육공동체 협력 지원
- ☑ 추진 실적 점검 및 결과 분석을 통한 사교육비 경감 지속 추진

## ★ 방과후늘봄지원센터(「(가칭)다\*봄 더\*봄센터」)

- 광주교육시민협치진흥원 내 설치·운영
- 방과후·돌봄 업무 지원 및 지역사회 연계 운영을 통한 단위학교 업무경감(방과후전담 미배치교 업무 지원, 방과후학교 프로그램 확대 지원, 아동친화적 방과후·돌봄 공간 확대, 탄력적 돌봄 운영 및 돌봄대기 수요 해소 추진, 4세대 나이스 활용 지원, 지역 협력 체제 마련 등)

## ★ 작은 학교

「광주광역시 작은학교 및 병설유치원 지원에 관한 조례」 제2조(정의)에 의거, 「초·중등교육법」 제2조에 따른 학교 중 광주광역시에 소재한 농촌소규모학교와 도심소규모학교

- 농촌소규모학교: 농업을 주된 업으로 하는 지역에 위치한 초·중학교
  - 초 11교: 광주동초(충효분교 포함), 광주지산초, 광주북초, 대촌중앙초, 동곡초, 송학초, 평동초, 무학초, 임곡초, 삼도초, 본량초
  - 중 3교: 대촌중, 평동중, 임곡중
- 도심소규모학교: 도심 지역에 위치한 초등학교 중 광주광역시교육감이 필요하다고 인정하여 지정한 학교
  - 초 15교: 광주동운초, 광주산수초, 광주서석초, 광주수창초, 광주양동초, 광주용산초, 광주우산초, 광주월산초, 광주장원초, 광주중앙초, 도산초, 목련초, 삼정초, 오정초, 오치초

## 학교교육과정 운영 계획서 반영

내용	유	초	중	고	특수
방과후학교 운영 계획	○	○	○	○	○
저소득층 자녀 방과후학교 자유수강권 지원 계획		○	○	○	○

## 학교회계 예산 편성 통합 및 권장 사업

구분	사업명	예산 편성 권장액
통합	농촌 소규모학교 방과후학교 프로그램 운영 지원	교당 10,000천원

### 3-2-2

## 촉촉한 돌봄 안전망 구축

- ▶ 학교 안팎 다양한 돌봄 자원과 연계한 맞춤형 돌봄 제공
- ▶ 안전하고 공백 없는 돌봄서비스 제공으로 수요자 만족도 제고

유초등교육과/방과후학교, 광주교육시민협치진흥원/지역교육협력과

### 변화된 사업



- 방과후·늘봄지원센터 구축((가칭)다<sup>+</sup>봄 더<sup>+</sup>봄센터)
- 방과후 연계 미래형·맞춤형 늘봄학교 운영
- 자치구 연계 돌봄 생태계 구축
- 희망하는 학생 대상 지역돌봄기관 1:1 매칭 지원

## 01

### 초등돌봄교실 운영 내실화

- ☑ 오후돌봄교실 및 방과후연계형돌봄교실 지원
  - 오후돌봄교실(296실, 1실당 13,000천원), 방과후연계형돌봄교실(8실, 1실당 3,000천원)
- ☑ 맞벌이 가정 수요 및 학교 여건을 고려한 탄력적 돌봄 운영 (19시까지 권장)
- ☑ 교육비 지원 대상 학생 급·간식 지원
  - 급식비(1식당 7천원 이내), 간식비(1식당 2,500원 이내)
- ☑ 노후 시설 환경개선 및 비품 구입비 지원(150실, 실당 3,000천원)
- ☑ 돌봄교실 안전관리 강화(귀가, 급식, 간식 제공 등 안전 수칙 준수)
- ☑ 돌봄전담사 역량 강화 연수 실시(전일제·시간제별 1회 이상)
- ☑ 학생·학부모 수요를 반영한 무상 특기적성 교육 프로그램 운영
  - 학기 중 1일 1개 이상 또는 주 5회 이상, 방학 중 1일 2개 이상 또는 주 10회 이상



## 02

광주형 늘봄학교  
구축·운영

- ☑ 기존 방과후지원센터 확대 개편을 통한 「(가칭)다\*봄 더\*봄센터」  
구축 **신규**
  - 기관 중심 전담 운영체제 구축을 통한 단위학교 업무 경감 도모
- ☑ 돌봄 대기수요 제로(Zero)화 추진 및 학교 네트워크 활성화
  - 대기수요 해소 공간조성 환경 개선비 및 방과후 프로그램비 등 지원  
(대기자 발생학교 중 희망학교)
- ☑ 방과후 연계 미래형·맞춤형 늘봄학교 운영 **신규**
  - 학생·학부모 수요에 맞는 다양한 프로그램 개설 지원(초1 에듀케어★및 방과후 1+1★도입 등)
- ☑ 희망하는 모든 학생 야간 돌봄 지원 **공약**
  - 지역아동센터 연계 저녁돌봄 운영 교육 프로그램 및 석·간식비 지원 등
- ☑ 자치구 연계 돌봄 생태계 구축 **신규**
  - 생활 SOC 학교시설 복합화 사업 연계, 교육협력 사업 TF 강화 등

## 03

교육청-지역사회 간  
돌봄협력 강화

- ☑ 희망하는 학생 대상 지역돌봄기관 1:1 매칭 지원 **신규**
- ☑ 지역돌봄기관 권역별돌봄협의회 운영 지원(45교, 교당 1,000천원)
- ☑ 늘봄학교 협의체 구성·운영(5회)
  - 광주형 늘봄학교 운영 방향 탐색 및 모델 개발 등
- ☑ 지역돌봄기관 연계 운영 지원(5교, 교당 7,000천원)
- ☑ 방과후 마을돌봄 프로그램 운영 민간위탁 공모(30기관,  
기관당 12,000천원)
- ☑ 자치단체(시청, 구청)와 연계한 돌봄안내지도 제작·배부(15,000부)



★ 초1 에듀케어

초1 중 희망하는 학생 및 돌봄교실 대기 학생을 대상으로 학생들의 안정적인 학교생활 적응을 지원하기 위한 활동 중심 프로그램 무상 제공

★ 방과후 1+1

방과후학교 참여 학생 중 희망하는 학생 및 돌봄교실 대기 학생에게 1개의 프로그램을 무상 제공

학교교육과정 운영 계획서 반영

내용	유	초	중	고	특수
초등돌봄교실 운영 계획		○			

학교회계 예산 편성 통합 및 권장 사업

구분	사업명	예산 편성 권장액
통합	초등 오후돌봄교실 운영비	실당 13,000천원

## 3-3 세계민주시민교육

### 3-3-1 5·18민주화운동 세계화

- ▶ 5·18민주화운동 정신을 기반으로 포용적 민주주의를 실현하는 성숙한 민주시민 양성
- ▶ 5·18민주화운동 교육 내실화 및 세계화를 통한 역사·시민의식 제고

세계민주시민교육과/민주시민교육

#### 01

##### 5·18민주화운동 학교 교육과정 연계 운영

- ☑ 5·18민주화운동 44주년 기념주간 운영
- ☑ 5·18민주화운동 의무교육(2시간 이상)
- ☑ 5·18민주화운동 교과 개설 및 5·18민주화운동 교과서 활용 지원
- ☑ 5·18민주화운동 참여 학생 기념 및 추모 사업 추진  
- 명예졸업장 수여 및 기념사업(해당 학교)

#### 02

##### 5·18민주화운동 체험 프로그램 운영

- ☑ 5·18청소년문화제 운영(5월)
- ☑ 학교로 찾아가는 5·18민주화운동 문화예술공연 운영(중·고 14교)
- ☑ 5·18민주화운동 학생참여형 프로그램 운영 지원(5·18기념행사 위원회 협력)

#### 03

##### 교원 역량 강화 지원

- ☑ 5·18민주화운동 교육 담당 교사 연수(하반기 1회)
- ☑ 교육과정 연계 5·18민주화운동 교수학습자료 개발

## 04

### 5·18민주화운동 교육 전국화

- ☑ 5·18민주화운동 교육 전국 교원 직무연수 운영
- ☑ 5·18민주화운동 체험학습 지원
  - 타 지역 민주시민교육 학생 교류 프로그램 지원(중·고, 500명)
- ☑ 5·18민주화운동 교육 강사단 파견 지원

## 05

### 5·18민주화운동 교육 세계화 공약

- ☑ 청소년 5·18홍보단 푸른새 구성 및 운영(초·중·고, 100명)
  - 온·오프라인 공간 활용 국내·외 5·18민주화운동 홍보 활동
  - 5·18민주화운동 정신 계승 활동 및 왜곡된 정보를 바르게 알리는 활동
- ☑ 찾아오는 5·18민주화운동 국제교류 프로그램 운영
  - 해외 학생 초청 5·18민주화운동 교육 수업 교류
- ☑ 5·18민주화운동 교육 세계화를 위한 자료 개발·보급

## 06

### 5·18민주화운동 교육 지원 체제 구축

- ☑ 5·18민주화운동 관계기관 협의회 구성 및 운영
- ☑ 5·18민주화운동 교육 관련 연대·협력 사업 추진

#### 학교교육과정 운영 계획서 반영

내용	유	초	중	고	특수
5·18민주화운동 교육 계획	○	○	○	○	○

#### 학교회계 예산 편성 통합 및 권장 사업

구분	사업명	예산 편성 권장액
통합	5·18민주화운동 기념 사업	교당 500~800천원

## 3-3-2 세계시민교육 강화

- ▶ 삶 속에서 민주주의를 실천하고 사회에 참여할 수 있는 민주시민역량 강화
- ▶ 연대와 협력으로 공동체의 가치 실현을 위해 책임감 있게 행동하는 세계시민 양성

세계민주시민교육과/민주시민교육, 국제교육

### 변화된 사업



- 법교육 활성화 직무연수(초등)

### 01

#### 세계시민교육 활성화

- ☑ 학교로 찾아가는 세계시민교육 운영(초, 90학급)
- ☑ 세계시민교육 선도교사 및 연구회 운영(1팀, 30명)
- ☑ 세계시민교육 관계기관(단체)와 연대·협력사업 추진

### 02

#### 교육과정과 연계한 민주시민교육 운영

- ☑ 학교별 교육과정 연계 민주시민교육 운영
  - 학교별 여건 및 특성을 반영한 색깔 있는 민주시민교육 운영
- ☑ 교육과정 연계 교과·주제 통합형 민주시민교육 실천자료 개발
- ☑ 학교로 찾아가는 민주시민교육 운영(중·고 180학급 내외)
  - 민주주의, 민주화운동사 관련 전문 강사 지원

### 03

#### 민주시민교육 교원 역량 강화

- ☑ 민주시민교육 현장체험연수(초·중·고 교원 30명, 8월)
- ☑ 민주시민교육 교원연구회 운영 지원(5팀, 팀당 3,000천원)  
- 민주시민교육, 5·18민주화운동 교육, 학생 정치참여 교육, 세계시민교육 등
- ☑ 법교육 활성화 직무연수(초·중·고 교원 40명, 7월) 신규

### 04

#### 내실 있는 민주시민교육 기반 마련



- ☑ 민주시민교육자문위원회 구성·운영(연구자·교사 등 8명)
- ☑ 온라인 민주시민교육 나눔터 운영  
- 민주인권교육센터 <https://human.gen.go.kr>
- ☑ 디지털 시민의식 함양 교육
- ☑ 민주시민교육 관계기관(단체)와 연대·협력사업 추진

#### 학교교육과정 운영 계획서 반영

내용	유	초	중	고	특수
민주시민교육 계획		○	○	○	○



### 3-3-3 학생 정치참여 교육 활성화

- ▶ 광주형 학생 정치참여 교육 합의를 통해 학생 정치참여 교육에 대한 사회적 공감 형성
- ▶ 학생 참여 환경 조성 및 참여 역량 강화를 통한 민주적 학생자치 문화 실현

세계민주시민교육과/민주시민교육, 학교자치

#### 01

#### 학생 정치참여 교육 기반 조성

- ☑️ 교육과정 연계 학교급별 정치참여 교육 실천자료 개발·보급
- ☑️ 학생 정치참여 교육 활성화를 위한 현장 지원단 운영

#### 02

#### 학생 정치참여 교육 공감대 확산

- ☑️ 광주 학생 정치참여 교육 합의★ 안내 **공약**
- ☑️ 학생 정치참여 교육 토론회(고, 8월)

#### 03

#### 학생 정치참여 교육 활성화 **공약**

- ☑️ 학생 대상 참정권 의무교육(1시간 이상)
- ☑️ 청소년 정치학교 운영(중·고 50명, 8월)
- ☑️ 학교로 찾아가는 민주주의 선거 교실 운영(초·중, 광주선관위 연계)
- ☑️ 학교로 찾아가는 새내기 유권자 교육 실시(고, 광주선관위 연계)
- ☑️ 학생 정치참여 교육 교원 역량 강화 연수 운영(초·중·고, 11월)

## 04

### 학생 눈높이 소통 및 참여 환경 조성

- ☑ **학생의회와 교육감의 만남 정례화(4회)** 공약
  - 초·중·고 학생의회, 의장단 협의회와 교육감의 정기적인 만남을 통한 직접 소통 강화
  - 「학생이 묻고, 교육감이 답하다」 소통의 장 운영(1회, 7월)
  - 학생 의견 교육정책 반영
- ☑ **학생참여예산제 확대 운영(초·중·고 50교, 교당 2,000천원)**
  - 단위학교 학생회가 선정한 기준에 따라 학생이 신청한 공모사업을 선정하여 추진
  - 시범운영 학교 확대(50교) 및 성과 분석을 통해 확대 예정

## 05

### 전국 학생의회 의장단 교류 활동 운영 공약

- ☑ **전국 학생의회 의장단 교류(1회)**
  - 5·18 청소년문화제 또는 청소년독립페스티벌과 연계하여 학생의회 교류활동 운영
- ☑ **학생의회(학생참여위원회, 학생회연합회 등)가 구성된 시·도교육청과 일대일 또는 다자간 교류 활동 운영 및 참가**

#### ★ 광주 학생 정치참여 교육 합의

독일의 보이텔스바흐 합의를 벤치마킹한 것으로, 학생·교사·학부모(시민)가 함께 수립한 학생 정치참여 교육에 대한 원칙  
 - 보이텔스바흐합의: 정치교육에서의 ① 강제성 금지, ② 논쟁성 유지, ③ 정치 상황과 자기 이해 관계 인지 등 이념과 정권에 치우치지 않는 정치교육이 이뤄져야 한다는 3가지 원칙

#### 학교교육과정 운영 계획서 반영

내용	유	초	중	고	특수
학생 참정권 교육 계획		○	○	○	○

#### 학교회계 예산 편성 통합 및 권장 사업

구분	사업명	예산 편성 권장액
권장	학생참여예산제	학생자치회 운영비 수준으로 편성 지원(2,000천원 내외)

## 3-3-4 인권 존중 학교 구현

- ▶ 인권교육으로 인권 존중 의식 함양
- ▶ 참여와 체험을 통한 실천적 인권감수성 제고

세계민주시민교육과/민주시민교육

### 변화된 사업



- 노동인권교육 교사 동아리 운영
- 인권교육 자료 개발·보급

### 01

#### 인권 존중 학교 기반 조성



민주인권교육센터

- ☑ 인권 의무교육 실시
  - 학생·교직원(학기당 2시간 이상, 노동인권교육 1시간 포함), 학부모(1회 이상)
- ☑ 인권·노동인권교육 학습자료 및 교육활동 안내
  - 민주인권교육센터 <https://human.gen.go.kr>
- ☑ 학생 민주·인권·평화동아리 운영(교당 1팀 이상 권장)

### 02

#### 청소년 노동인권 보장 기반 조성 **공약**

- ☑ 학교로 찾아가는 노동인권교실(초5~고3, 700학급)
- ☑ 청소년 노동인권 홍보 활동(중·고, 10회)
- ☑ 노동인권교육 교사 동아리(5팀, 10명 내외, 1,000천원) **신규**
- ☑ 일하는 청소년 토크 콘서트(고 40명, 11월)

### 03

#### 청소년 참여형 인권교육 추진

- ☑ 학생 글로벌 리더 세계 한 바퀴 프로그램(민주·인권·평화통일, 고 20명, 5월) **공약**
- ☑ 청소년 인권골든벨(중 60명, 6월)
- ☑ 학교로 찾아가는 장애인권교육(초·중 70학급)

### 04

#### 인권교육 현장 지원 강화

- ☑ 인권교육 자료 개발·보급 **신규**
- ☑ 교원 인권연구회 지원(4팀, 각 10명 내외, 팀당 3,000천원)
- ☑ 학교 관리자 인권리더십 향상을 위한 체험 연수(30명, 4월)
- ☑ 인권교육 담당자 대상 체험형 인권교육 지원(30명, 7월)

### 05

#### 학생인권보장 및 협력 체제 구축



- ☑ 광주광역시 학생인권위원회 개최(4회, 전문가·교원·학생 대표 등 16명)
- ☑ 학생인권 구제 소위원회 운영(인권 침해 사안 검토 및 권고)
- ☑ 민주인권교육센터 학생인권 조사·구제 업무
  - 학생인권·노동인권 통합 상담 창구 운영(☎ 1644-1179)
  - <http://human.gen.go.kr>
  - 학생인권 침해에 대한 상담 및 조사·구제
- ☑ 교육 및 어린이 청소년 인권 관련 국제포럼 개최(100명, 10월)
  - 어린이 청소년 주제회의, 전국 인권옹호자 연수
- ☑ 세계인권선언 기념 주간 공동 운영(100명, 12월)
  - 기념 문화행사, 인권교육 토론회
- ☑ 인권 관계기관·단체와 교류 협력 강화
  - 인권정책 연석회의, 인권정책 라운드테이블, 청소년 노동인권 개선 민·관협의회, 노동인권교육 민·관협의회

#### 학교교육과정 운영 계획서 반영

내용	유	초	중	고	특수
인권교육 계획		○	○	○	○

#### 학교회계 예산 편성 통합 및 권장 사업

구분	사업명	예산 편성 권장액
권장	학생 민주·인권·평화 동아리 운영	동아리당 1,000천원



## 3-3-5 교권 및 교육활동 보호

- ▶ 교육활동 보호 및 침해행위 예방을 통한 협력과 존중의 학교문화 구축
- ▶ 교육활동 침해에 대한 능동적이고 신속한 대처를 통한 교육활동 보호

유초등교육과/초등인사, 중등특수교육과/중등인사

### 변화된 사업



- 학부모 학교 방문 전 사전 예약제 운영
- 교육지원청 교권보호위원회 구성·운영

### 01

#### 교육활동 보호를 위한 현장지원 강화

- ☑ 찾아가는 교권 보호 강사단 운영을 통한 예방 교육 강화
- ☑ 광주광역시 교권과 교육활동 보호 등에 관한 조례 적용
- ☑ 악성 민원 등으로부터 교육 현장 보호
  - 교육지원청 통합 민원 대응팀 구성 및 운영
- ☑ 교육활동 보호 지원을 위한 교원배상책임보험 보장 내용 확대
  - 민·형사 재판 변호인 선임 비용 선지급 등 지원 확대
- ☑ 교육활동 보호 법률지원단 운영 **공약**
  - 교육활동 침해 사안에 대한 신속한 법률 지원(20개 변호사 사무실)
- ☑ 학부모 학교 방문 전 사전 예약제 운영 **신규**
- ☑ 행정전화망 통합 구축을 통한 통화 연결음 및 통화 녹음 서비스 시행 **공약**
- ☑ 교원 사생활 보호를 위한 안심번호 서비스 시행
- ☑ 법률 상담의 날 운영(매월 마지막 수요일)
  - 교육 및 생활법률 상담 지원(사전 신청) <http://forteacher.gen.go.kr>
- ☑ 교육활동 침해 현황 실태 조사(3월, 9월)
- ☑ 교육활동 보호 길라잡이(응답하라 교권보호) 제작·배부(3월)



교육활동보호센터



## 02

### 교권보호위원회 운영을 통한 교육활동 보호

- ☑ **교육지원청 교권보호위원회 구성·운영** 신규
  - 교육지원청 내 위원회 설치·운영에 관한 규정 마련
  - 교육활동 침해 피해교원에 대한 보호 조치, 교육활동 침해 학생에 대한 조치 심의 지원
- ☑ **광주광역시교권보호위원회 구성·운영**
  - 교육활동 보호 시책 자문 심의 및 분쟁 조정

## 03

### 교육활동보호센터★ 운영을 통한 교원 심리·정서 안정 및 치유 지원

- ☑ **교권 서포터즈 운영**
- ☑ **교원 상담 및 치료비 지원 확대**(유·초·중·고 교원, 1인 12회기)
- ☑ **교원 치유 캠프 운영**(유·초·중·고 교원, 80명, 학기당 1회 이상)
- ☑ **교원 힐링동아리 운영**(유·초·중·고 교원, 30팀, 팀당 1,000천원)
- ☑ **교원 마음치유 직무연수·프로그램 운영**(유·초·중·고 교원, 200명, 학기당 1회 이상)
- ☑ **개인(집단)상담 및 치유 지원 강화**
  - 상담 전문 교수(5명), 전문상담기관(18개소)
- ☑ **MOU 병원 연계 상담 및 치료 지원**(각 구별 1개 병원 이상, 9개소)

#### ★ 교육활동보호센터

- 기존 교원치유지원센터를 교육활동보호센터로 명칭 변경, 교육활동 침해 예방 기능 및 피해 교원 심리적 회복 지원 확대 역할 수행
- 교권침해 및 교원 치유지원 상담·신고
  - 대표전화 ☎ 1644-9575, 동부교육지원청 ☎ 062-605-5763, 서부교육지원청 ☎ 062-600-9863
  -  <http://forteacher.gen.go.kr>, 찾아가는 심리 상담 및 야간심리상담 가능(화, 목)



교육활동보호센터

#### 학교교육과정 운영 계획서 반영

내용	유	초	중	고	특수
교육활동 보호 및 교원의 안전망 추진 계획	○	○	○	○	○

#### 학교회계 예산 편성 통합 및 권장 사업

구분	사업명	예산 편성 권장액
권장	교원 사생활보호 안심번호 서비스	4천원×12월×희망교원 수

## 3-3-6

## 역사·평화통일교육 강화

- ▶ 체험 중심 역사교육을 통한 올바른 역사관 형성 및 민주시민 역량 신장
- ▶ 평화통일교육 활성화를 통한 평화감수성과 통일 의식 제고

세계민주시민교육과/민주시민교육, 국제교육

## 변화된 사업



- 학생 평화통일 체험교실 운영
- 역사 전문가와 함께하는 토크 콘서트

## 01

학생 체험 중심  
역사교육 강화

- ☑ 나라사랑·역사의식 함양 계기교육 계획 수립 및 운영
- ☑ 광주 역사문화 돌레길 프로그램 운영
- ☑ 학생 글로벌 리더 세계 한 바퀴 프로그램(역사·문화, 중·고 30명) **공약**
- ☑ 학생 독립운동 체험 프로그램 운영
  - 학교로 찾아가는 학생독립운동 역사교육(초·중·고, 150교)
  - 광주정신 역사탐방 프로그램(총 1)
  - 학교로 찾아가는 독립운동 이야기(항일음악극 7교, 전시회 8교)
  - 학생 독립운동 사적지 탐방(1기관)
- ☑ 체험 중심 학생 역사동아리 운영 권장(초·중·고)
- ☑ 학생독립운동 역사아카데미 운영(1기관)
- ☑ 교육현장 친일잔재 청산 지원(4교, 교당 2,000천원)
- ☑ 학교 역사관 운영 지원
  - 학생독립운동 3교, 4·19민주혁명 1교, 교당 20,000천원
  - 디지털 역사관 구축 지원(10교, 교당 20,000천원)
- ☑ (가칭)광주민주주의역사누리터★ 설립 추진 **공약**
  - 광주학생독립운동기념회관 유휴 부지에 설립(2026. 2. 개관 예정)
- ☑ 체험 중심 독도교육 활성화
  - 단위학교 독도교육 계획 수립, 독도교육 연 10시간 이상 권장
  - 생각이 커가는 독도교실 운영(초4, 320학급)

## 02

### 체험 중심 평화통일교육 내실화

- ☑ 교육과정 연계 학생 참여·활동 중심 평화통일교육 실시(10시간 이상)
  - 평화통일교육 주간 운영(5월 4주)
- ☑ 학교로 찾아가는 평화통일 수업(초·중 200학급 내외)
- ☑ 학생 평화통일 체험 캠프(중·고, 6월)
- ☑ 학생 평화통일 체험교실 운영(초·중, 50학급, 광주통일관 활용) **신규**
- ☑ 통일교육 연구학교 운영(2교)

## 03

### 교원 역사·평화통일교육 역량 강화

- ☑ 교원 역사교육 역량 강화
  - 교원 역사동아리 지원(4팀, 팀당 3,000천원)
  - 교원 달빛 역사문화 교류 직무연수(초·중등, 2월)
  - 교원 항일 현장 탐방(1기관)
  - 역사 전문가와 함께하는 토크 콘서트(2회) **신규**
- ☑ 교원 평화통일교육 역량 강화
  - 교원 평화통일교육 동아리 운영(3팀, 팀당 3,000천원)
  - 교원 평화통일 현장체험연수(초·중등, 10월)

## 04

### 남북교육교류협력사업★ 추진

- ☑ 남북교육교류협력기금운용심의위원회 운영(2회)
- ☑ 남북교육교류협력사업의 단계적 추진
  - 남북 교육 당국자 직·간접 접촉을 통한 사업 추진

## 05

### 동북아한민족교육교류 협력사업★ 추진

- ☑ 동북아한민족교육교류협력위원회 구성 및 운영(2회 이상)
- ☑ 동북아한민족 교육기관과 협력사업 추진

## ★ (가칭)광주민주주의역사누리터

학생독립운동, 5·18민주화운동 등 민주주의 역사와 관련된 오프라인 교육·체험 공간

## ★ 남북교육교류협력사업

군사분계선 이북 지역 교육관련 기관·단체와 상호 이해와 신뢰를 바탕으로 한반도 평화통일 기반을 조성하기 위한 각종 교육·학예에 관한 교류와 협력 및 인도적 지원 사업(「광주광역시교육청 남북교육교류협력기금 설치 및 운용 조례」 제2조 참조)

## ★ 동북아한민족교육교류협력사업

군사분계선 이북 지역 및 중국, 일본, 러시아 등 아시아 동쪽과 북쪽 지역에 거주하는 한민족에 대해 행하는 각종 교류 활동 및 인도적 지원 사업(「광주광역시교육청 동북아한민족교육교류 협력에 관한 조례」 제2조 참조)

## 학교교육과정 운영 계획서 반영

내용	유	초	중	고	특수
나라사랑·역사의식 함양 계기교육 계획	○	○	○	○	○
독도교육 계획		○	○	○	
평화통일교육 계획		○	○	○	○

## 학교회계 예산 편성 통합 및 권장 사업

구분	사업명	예산 편성 권장액
권장	학생 역사동아리 운영	교당 500천원



# 3-4 학생 생활교육

## 3-4-1 실천 중심 인성교육 내실화

- ▶ 교육과정 중심의 인성교육으로 세계민주시민 역량 함양
- ▶ 학교, 가정, 지역사회의 다양한 협력과 연계를 통한 실천 중심 인성교육 내실화

체육예술인성교육과/생활교육

### 변화된 사업



- 교원 인성교육 연구회 운영 및 인성교육 자료 개발·보급
- 학교로 찾아가는 인성교육 프로그램 운영
- 학생 놀 권리 보장 업무담당자 워크숍

### 01

#### 교육과정 연계 실천 중심 인성교육 운영

- ☑ 단위학교 인성교육계획 수립 및 운영
- ☑ 교육과정과 연계한 인성교육 실시
  - 교원·학생·학부모 의견 수렴 및 학교운영위원회 심의
- ☑ 인성교육 교원 역량 강화 연수(초·중등 각 1회)
- ☑ 광주광역시교육청 인성교육진흥협의회 운영
- ☑ 인성교육 실천사례 연구발표대회 운영
- ☑ 교원 인성교육 연구회 운영(3팀) 및 인성교육 자료 개발·보급 **신규**
- ☑ 학교 맞춤형 인성교육 프로그램 운영 지원(초 10교, 교당 2,500천원)
- ☑ 학교로 찾아가는 인성교육 프로그램 운영(초·중 50교, 300학급) **신규**
  - 지역사회, 관계기관 협력체계 구축으로 인성교육 활성화
- ☑ 자랑스러운 광주학생 표창



## 학생 놀 권리 보장 강화



- ☑ 학생 놀 권리 보장 학교 계획 수립 및 단위 사업 추진
- ☑ 학생 놀 권리 보장 업무담당자 워크숍 운영(4월) 신규
- ☑ 학생 놀 권리 보장을 위한 놀이 동영상 자료 개발·보급(8월, 15편)
  - 광주광역시교육청 유튜브 탑재
  - <https://www.youtube.com/@gwangjuedu/videos>
- ☑ 광주광역시교육청 학생 놀 권리 보장위원회 운영(2회)
- ☑ 학생 놀 권리 보장 지역협의체 운영(1회)

### 학교교육과정 운영 계획서 반영

내용	유	초	중	고	특수
인성교육 추진 계획	○	○	○	○	○
학생 놀 권리 보장 계획		○			

### 학교회계 예산 편성 통합 및 권장 사업

구분	사업명	예산 편성 권장액
권장	학생 놀 권리 보장 사업 운영	교당 1,000천원

## 3-4-2

# 참여 중심 봉사활동 내실화

- ▶ 자율성과 관계성에 기반을 둔 학생 중심 봉사활동 운영
- ▶ 다양한 경험과 삶의 보람을 체득하여 공동체 의식 함양

세계민주시민교육과/학교자치

### 변화된 사업



- 학생 디지털 봉사단 구성·운영

## 01

### 내실 있는 학생 봉사활동 추진

- ✔ 2022 개정 교육과정에 따른 봉사활동 계획 수립 및 운영
  - 동아리활동 영역과 연계하여 계획 수립 및 운영(초1~2)
  - 2015 개정 교육과정에 기반한 계획 수립 및 운영(초3~고3)
- ✔ 학교 자율권 확대를 위한 학생봉사활동추진위원회 구성·운영
- ✔ 학생 중심 활동을 촉진하는 단위학교 학생 봉사활동 개선 안내·지원

## 02

### 학생 참여 중심 봉사활동 활성화 지원

- ✔ 봉사활동 안내자료 보급
- ✔ 봉사활동 인증기관에 대한 체계적 정보 제공
- ✔ 학생 디지털 봉사단 구성 및 운영(10팀, 팀당 1,000천원) **신규**
  - 학생들의 디지털 역량을 활용한 디지털 분야 봉사활동(디지털 취약계층)

## 03

지역사회 연계  
봉사활동 활성화

- ☑ 봉사활동 관계기관 협의회
- ☑ 지역사회 속 봉사활동 체험처 안내 및 학생 봉사활동 참여 적극 권장
- ☑ 학교-봉사활동기관 학생봉사활동 매칭 지원

## 학교교육과정 운영 계획서 반영

내용	유	초	중	고	특수
학생 봉사활동 운영 계획		○	○	○	○

### 3-4-3

## 치유와 성장 중심의 생활교육 강화

- ▶ 학교폭력 예방 3단계 위드 프렌즈 운영을 통한 학교폭력 예방 활동
- ▶ 학교폭력 제로센터 운영으로 학교폭력 사안처리, 관계회복 등 맞춤형 지원
- ▶ 치유와 성장을 중심에 둔 생활교육 운영으로 평화롭고 안전한 학교문화 조성

체육예술인성교육과/생활교육, 성인식개선

### 변화된 사업



- 학교폭력 제로센터 운영
- 교장 대상 학교폭력 예방 교육
- 생활교육 설명회
- 학교폭력 피·가해학생 특별교육기관 협의체 구축

## 01

### 학교폭력 예방 3단계 위드 프렌즈 프로그램 운영 **공약**

- ☑ 위드 프렌즈★ 프로그램(어울림, 또래상담 등) 운영 지원(전체 학교, 교당 2,000천원)
- ☑ **1단계** 어울림 프로그램(학교폭력 예방)으로 포용문화 조성
  - 어울림 프로그램 편성 및 운영(11차시 이상)
  - 어울림 프로그램 교사연구회(1팀, 3,000천원) 및 운영 지원단 구성
- ☑ **2단계** 또래상담 동아리 중심의 학교폭력 예방 활동 활성화
  - 상담기관 연계 또래상담 지도교사 역량 강화 연수 및 워크숍 운영
  - 또래상담 교사연구회 운영(1팀, 3,000천원)
  - 또래상담 동아리 네트워크 구축 및 성과 보고회(11월)
- ☑ **3단계** 전문가 상담 및 치료 지원을 통한 온전한 관계 회복 지원
  - 피·가해학생 관계회복 프로그램 운영 및 지원단 구성
  - 학교폭력 피·가해학생 대상 전문가 상담 및 치료 지원 확대

## 02

## 학교폭력 제로센터★

운영 **신규**

- ☑ 학교폭력 대응 및 사안처리 강화
  - 학교폭력 사안 발생 시 업무담당자, 전담경찰관, 변호사 등 사안처리 지원
  - 학교폭력 전담기구, 학교폭력대책심의위원회 역량 강화 연수
  - 학교폭력 사안처리 가이드북, 학교폭력대책심의위원회 운영 자료 제작
- ☑ 원스톱 신청으로 피해학생을 위한 맞춤형 프로그램 지원
  - 피해학생 회복 및 법률지원
  - 학교 관계개선 프로그램 운영 지원
- ☑ 학교장 자체 해결제 활성화를 위한 관계회복지원단 운영
  - 학교폭력 중재를 통한 갈등·분쟁조정 지원
  - 피해학생 보호 및 가해학생 재발방지를 통한 학교폭력 근절 추진

## 03

학교폭력 피해학생 전담  
지원기관 지·세·움★ 운영

- ☑ 피해학생 일시 보호 및 심리치료 지원
  - 학생의 심리적 어려움 파악을 위한 종합심리검사 및 전문상담 실시
  - 일상회복 지원을 위한 추수상담 실시
  - 학교생활 적응력 향상 우정캠프 운영
- ☑ 피해학생 맞춤형 대응 역량 강화 교직원 아카데미 및 컨퍼런스 운영
- ☑ 학부모 교육 및 가족 연계 프로그램 운영
  - 청소년기 자녀 이해 및 양육방식에 대한 학부모 교육 실시
  - 부모와 자녀의 원활한 소통 증진 가족캠프 운영

## 04

학교폭력 예방 활동  
및 대응 역량 강화

- ☑ 학교폭력 실태조사 실시(초4 이상, 2회)
- ☑ 학교폭력 예방을 위한 대토론회 실시(2회)
- ☑ 교장 대상 학교폭력예방 교육 실시 **신규**
- ☑ 생활교육 설명회 실시(교감·생활부장, 3월) **신규**
- ☑ 신규교사(저경력 교사 포함), 학부모 대상 학교폭력 예방 연수 실시
- ☑ 학교폭력 예방 캠페인 및 홍보
- ☑ 사이버폭력 예방 및 대응 역량 강화
  - 학교로 찾아가는 사이버폭력 예방 교육 실시(150교)
  - 사이버폭력 예방 교육 주간 운영(6월 3주 운영 권장)
- ☑ 교육청-경찰청 학교폭력 예방 협업체제 구축



## 05

### 회복적 생활교육 강화

- ☑ 단위학교 생활교육 역량 강화 지원
  - 생활부장 수업 지원(12시간 초과분, 초 52교·중·고·특수)
  - 관계회복 역량 강화 연수 운영 및 길라잡이 제작·보급(1종)
- ☑ 학급·학년 중심 생활교육 실시
  - 교육과정 연계 학교폭력 예방 교육 실시
  - 학생 활동 중심 생활교육 프로그램 운영
- ☑ 생명존중교육 강화
  - 위기관리위원회 운영(학기당 1회 이상)
  - 생명존중교육 실시(학생 6차시 이상, 교원 1시간 이상, 학부모 2회 이상)
  - 학생 정신건강 이해교육 강화(보호자 대상 4회, 학교장 대상 2회)
  - 교직원 대상 생명지킴이(게이트키퍼) 교육 운영
  - 생명존중(자살예방) 주간 운영

## 06

### 아동학대 조기 발견 및 대응 마련

- ☑ 아동학대 예방 교육 및 조기 발견·대응을 위한 신고 의무자 교육 실시
- ☑ 아동학대 신고(☎ 112) 및 교육지원청 사안 보고 철저
- ☑ 아동학대 예방을 위한 관계기관(경찰청, 지자체) 협업 강화

## 07

### 관계기관 협의체 운영

- ☑ 학교폭력 업무 담당교사, 학교전담경찰관 권역별 협의체 구축
- ☑ 광주준법지원센터 연계 보호관찰 멘토링제 운영
- ☑ 학교폭력 피·가해학생 특별교육기관 협의체 구축 **신규**
- ☑ 학교폭력 예방 법률지원단 운영

## 08

### 학생 상담활동 및 심리·정서 지원을 위한 Wee 프로젝트 운영

- ☑ 학교 내 심리정서지원단 구성·운영 권장
- ☑ 학생, 학부모 상담주간 운영
- ☑ Wee클래스 신규 구축(특수학교 1교)

☑ 동부·서부·광산 Wee센터 운영

- 학교생활 적응 및 심리·정서 안정을 위한 학생·학부모 상담 실시
- 학교폭력 피·가해 학생 등 위기학생에 대한 진단·상담·치유 및 교육 관련 사업 운영

☑ 초등 가정형 Wee센터 운영

- 가정의 위기, 학교생활 부적응 등으로 어려움을 겪는 초등학생 대상

☑ Wee스쿨 운영(중학교 과정, 고등학교 과정)

☑ 전문상담인력 역량 강화 연수 운영(5월)

☑ 전문상담 순회교사 운영(전문상담인력 미배치교 순회 상담 등)

☑ 학생상담자원봉사제 운영

★ 위드 프렌즈

학교폭력 예방 3단계 프로그램으로 온전한 일상생활 복귀 및 관계회복 지원

[1단계] 교과연계 학교폭력 예방 교육 어울림 프로그램을 통해 학교폭력의 민감도 제고

[2단계] 또래상담과 같은 학생 주도적 활동을 통해 학교폭력 예방

[3단계] 학교폭력 발생 시 피·가해학생 및 학부모 대상 교육 및 치유지원 제공

★ 학교폭력 제로센터

학교폭력 피해학생 보호를 위한 맞춤형 지원 체제(학교폭력 사안처리, 피해학생 심리상담 및 치료, 피·가해학생 관계 개선, 피해학생 법률서비스 지원, 학교 관계회복 프로그램 운영 지원 등)

★ 지·세·움(지지하기, 세워주기, 마음의 힘이 움트길)

주간보호형(통학형) 피해 학생 전담 기관으로 피해학생의 학교 복귀를 위해 심리·정서 치유와 회복을 돕는 상담 프로그램 및 체험활동 운영

학교교육과정 운영 계획서 반영

내용	유	초	중	고	특수
학생 생활교육 운영 계획	○	○	○	○	○
학교폭력 예방 교육 운영 계획		○	○	○	○

학교회계 예산 편성 통합 및 권장 사업

구분	사업명	예산 편성 권장액
통합	위드 프렌즈 프로그램 운영(어울림 및 또래상담 등)	교당 2,000천원
권장	생명존중(자살예방) 교육	학교 실정을 감안하여 자율적 편성

### 3-4-4

## 학생 중심 현장체험학습 활성화

- ▶ 학생과 교사가 모두 안전하고 행복한 체험학습을 통해 자율성과 창의성 함양
- ▶ 교육과정과 연계한 학교 밖 단체활동으로 협동심과 인성을 기르는 민주시민 양성

세계민주시민교육과/학교자치

### 01

#### 현장체험학습 운영

- ☑ 체험학습 실시 과정(사전, 실행, 사후)과 실제 상황에 대처할 수 있는 안전대책 수립 실시
- ☑ 급변하는 교육환경에 맞춘 체험학습 운영 매뉴얼 개정
- ☑ 현장체험학습비 지원
  - 초·중(전체 학생 수×30천원)
  - 고(전체 학생 수×30천원)
  - 특수(유·초·중·고등과정 전체 학생 수×6천원×9개월)
  - 농촌 소규모학교 현장체험학습비 추가 지원
    - 초(11교, 1인당 20천원), 중(3교, 1인당 30천원)
    - 차량임차료 등 기본 소요 경비 부족액 보조(1교당 500천원, 2회)
- ☑ 현장체험학습 안전요원 교육(교원, 회당 100명 이내, 2회)

### 02

#### 수학여행 운영

- ☑ 학생 주도(참여) 중심, 학생의 발달단계 고려, 학생·학부모 요구 등 반영
- ☑ 수학여행비 지원
  - 초(1개 학년), 특수(초등과정 1개 학년) 1인당 150천원
  - 중(1개 학년), 특수(중등과정 1개 학년) 1인당 200천원
  - 고(1개 학년, 전체 학생 수×1/3), 특수(고등과정 1개 학년) 1인당 300천원
- ☑ 수학여행지원단 구성·운영
  - 안전한 수학여행 운영을 위한 컨설팅 지원(초·중·고 교원 등 20명)

## 학교교육과정 운영 계획서 반영

내용	유	초	중	고	특수
현장체험학습 운영 계획	○	○	○	○	○

## 학교회계 예산 편성 통합 및 권장 사업

구분	사업명	예산 편성 권장액
통합	수학여행비 지원금	· 초(1개 학년), 특수(초등과정 1개 학년) 1인당 150천원 · 중(1개 학년), 특수(중등과정 1개 학년) 1인당 200천원 · 고(1개 학년, 전체 학생 수×1/3), 특수(고등과정 1개 학년) 1인당 300천원
통합	현장체험학습비 지원금	· 초·중(전체 학생 수×30천원) · 고(전체 학생 수×30천원) · 특수(유·초·중·고등과정 전체 학생 수×6천원×9개월)
통합	농촌 소규모학교 현장체험 학습비 추가 지원	· 초(11교, 1인당 20천원), 중(3교, 1인당 30천원) · 차량임차료 등 기본 소요 경비 부족액 보조(1교당 500천원, 2회)

## 주요 시책



미래 사회의 변화에 대한  
대응력과 통찰력을 가진 학생으로 성장할 수 있도록  
다양한 **미래교육**을 추진해 나가겠습니다.



# 상상이 현실이 되는 미래교육



4-1 글로벌교육

4-2 생태전환교육

4-3 창의융합교육

4-4 안정적 학교 기반 조성

# 4-1 글로벌교육

## 4-1-1 미래핵심역량 중심 외국어교육 강화

- ▶ 학생 맞춤형 외국어교육과 세계문화 이해를 통한 글로벌 인재 양성
- ▶ 외국어교사 역량 강화 직무연수를 통한 외국어 수업역량 강화

세계민주시민교육과/국제교육, 창의융합교육원/외국어교육부

### 변화된 사업



- 글로벌 외국어교사(제2외국어) 심화연수
- 초·중등 교사 영어 Speaking 역량 강화 프로그램

### 01

#### 학생 맞춤형 초등 영어교육

- ☑ 농촌 소규모학교 영어캠프(11교, 교당 2,000천원)
- ☑ 방학 중 영어캠프(거점영어체험센터 4교)
- ☑ 초등 시펑톡(Peng Talk) 영어 말하기 연습시스템 운영  
- EBS 영어교육방송 연계 AI 기반 게임형 영어학습 프로그램(초3~6)

### 02

#### 기초학력 강화를 위한 영어교육 활성화 지원

- ☑ 원어민화상영어교육센터 운영  
- 정규수업(초3~고2), 1:4수업(초3~6), 1:1수업(초3~고2), 방학 중 화상영어 캠프(초3~6)
- ☑ 거점영어체험센터 운영(광주서석초, 오정초, 광주광천초, 첨단초)  
- 영어체험 프로그램(초5, 학기 중 1~2일)  
- 방과후 영어 프로그램(초, 57학급)

## 03

학생 참여 중심  
중등 외국어교육

- ☑ 영어체험센터 운영
  - 중학교 찾아가는 영어캠프(원어민 미배치 학교 영어수업, 자유학기제, 14개 주제)
  - 고등학생 방학 중 영어캠프(고 1학년, 20시간, 3개 주제)
- ☑ 영어 기초학력보장 수업 지원 동영상 자료 개발·보급(초 1종)
- ☑ 영어 교수·학습자료 개발 및 보급(중등 1종)

## 04

미래핵심역량 중심  
외국어교육 지원

- ☑ 학생 자율 영어동아리 운영(중·고 10팀, 교당 1,500천원)
- ☑ 제2외국어 캠프 동아리 지원(중·고 2교, 교당 2,000천원)
- ☑ 토요 방과후 중국어·일본어 회화반 운영(중·고 8개반, 학기당 4개반)
- ☑ 영어 듣기능력 평가 실시(4월, 9월)
- ☑ AI펍톡 활용 교사 영어동아리 운영(초등 5팀, 팀당 3,000천원)
- ☑ AI 활용 영어교육 교사동아리 운영(중등 3팀, 팀당 3,000천원)
- ☑ 원어민 보조교사 운영(영어 89명, 중국어 5명, 1인 2교 배치)
- ☑ 제2외국어 원어민 강사 지원(6명, 고 5교, 일본어·중국어·프랑스어 지원)
- ☑ 영어회화전문강사 운영(35명, 1인 1~2교 배치)
- ☑ 원어민 보조교사 역량 강화
  - In-service 연수(4회, 1~2월), 원어민 역량 강화 연수(3회, 3·9·11월), 방학캠프 직무연수(1회), 성폭력·성희롱 예방 교육 및 안전교육(1회)

## 05

## 외국어교사 역량 강화

- ☑ 영어과 현장 맞춤형 직무연수(중등 200명)
- ☑ 외국어교사 맞춤형 원격연수(초·중등 550명)
- ☑ 외국어교사 겨울방학 중 직무연수(초·중등 영어 130명, 일본어 15명)
- ☑ 글로벌 외국어교사(영어) 심화연수(중등 15명)
- ☑ 글로벌 외국어교사(제2외국어) 심화연수(중등 10명) **신규**
- ☑ 초·중등 교사 영어 Speaking 역량 강화 프로그램(초·중등 20팀 내외) **신규**
- ☑ 영어교육 우수사례 연구대회 및 영어교육 유공자 표창

### 학교교육과정 운영 계획서 반영

내용	유	초	중	고	특수
외국어교육 운영 계획		○	○	○	

### 학교회계 예산 편성 통합 및 권장 사업

구분	사업명	예산 편성 권장액
권장	원어민 활용 방학 중 영어캠프 운영비(초·중)	교당 500천원 이상

## 4-1-2

## 글로벌 리더를 키우는 국제교육 활성화

- ▶ 다양한 국제교류 활동을 통한 세계시민의식을 갖춘 글로벌 인재 양성
- ▶ 세계문화 이해 및 문화 간 소통 능력 함양으로 국제화 역량 강화
- ▶ 수요자 맞춤형 국제교류 및 연수 지원을 통한 교원 글로벌 역량 강화

세계민주시민교육과/국제교육, 창의융합교육원/외국어교육부

## 변화된 사업



- 학생 글로벌 리더 동네·팔도 한 바퀴 프로그램 운영
- 학교 간 국제교류 지원
- 국제교류 매뉴얼 제작 및 보급
- 학교 글로벌 체험실 구축

## 01

글로벌 교육  
네트워크 구축

- ☑ 국제교류 및 학생 글로벌 리더 세계 한 바퀴 프로그램 국가 대상 네트워크 구축
- ☑ 교육 교류 협력(MOU) 체결 추진

## 02

학생 글로벌 리더 동네·  
팔도 한 바퀴 프로그램  
운영 신규

프로그램명	대상 및 규모	주관부서
학생 글로벌 리더 동네 한 바퀴	초1~3(학급, 동아리)	세계민주시민교육과
학생 글로벌 리더 팔도 한 바퀴	초4~중2(20팀)	세계민주시민교육과



### 03

## 학생 글로벌 리더 세계 한 바퀴 프로그램 운영

### ☑ 학생 글로벌 리더 세계 한 바퀴 프로그램★ 공약

영역		대상 및 규모	주관부서
민주·인권·평화통일		고 20명	세계민주시민교육과
역사·문화		중·고 30명	세계민주시민교육과
언어·인문	영어권	고 20명	세계민주시민교육과
	아시아권	중·고 20명	세계민주시민교육과
해외 봉사		중·고 20명	세계민주시민교육과
학술·연구		초·중·고 13팀	세계민주시민교육과
AI·디지털		고 16명	미래교육기획과
과학·융합		고 16명	미래교육기획과
문화예술	미술	고 16명	체육예술인성교육과
	실용예술	고 18명	체육예술인성교육과
직업교육		고 32명	진로진학과
다문화		중 20명	다가치교육과
생태전환교육		중·고 20명	시민협치기후환경과
체육		중·고 20명	체육예술인성교육과

### ☑ 운영 일정

계획 수립·안내	운영	평가	환류
<ul style="list-style-type: none"> <li>프로그램별 계획 수립 및 안내</li> </ul>	<ul style="list-style-type: none"> <li>학생, 인솔교사 선발</li> <li>국제교류 발대식</li> <li>국제교류 프로그램 운영</li> </ul>	<ul style="list-style-type: none"> <li>국제교류 성과보고회 실시</li> </ul>	<ul style="list-style-type: none"> <li>프로그램별 국제교류 사례집 제작</li> <li>우수사례 제작·보급</li> </ul>
2024. 3.~4.	2024. 5.~10.	2024. 11.	2024. 12.

### 04

## 학생 외국어 및 글로벌 역량 함양

### ☑ 학생 글로벌 리더 세계 한 바퀴 프로그램(언어·인문) 공약

- 해외 대학, 교육기관, 행정기관, 국제기구 탐방 및 언어·문화 교육 교류(고 20명, 7~8월)
- 동북아 언어·문화·교육 교류 및 역사문화 유적지 탐방(중·고 20명, 7월)

### ☑ 학생 글로벌 리더 세계 한 바퀴 프로그램(해외봉사, 중·고 20명, 10월) 공약

- 교육정보화 지원 학교 방문 및 봉사활동 운영(교육, 체육, 환경정화 등)

### ☑ 학생 글로벌 리더 세계 한 바퀴 프로그램(학술·연구, 초·중·고 13팀) 공약

- 해외 학술 탐방, 소그룹 기반 주제 중심 탐구 국외체험활동 운영

## 05

국제교류 발대식  
및 성과보고회

- ☑ 국제교류 발대식(5월)
  - 국제교류 참가 대상 학생 및 학부모 등 참여
- ☑ 국제교류 성과보고회(11월)
  - 국제교류 참가 학생 및 학부모, 교사 등 참여
  - 국제교류 활동에 대한 성과 공유 및 나눔

## 06

국제교류 활동 지원  
및 운영

- ☑ 온라인 국제교류 학교 지원(초 10교, 중등 10교, 3월)
- ☑ 학교 간 국제교류 지원(초 3교, 중등 6교, 3월) **신규**
- ☑ 유네스코 학교 지원(초 1교, 중등 4교, 3월)
- ☑ 한·일 고교생 교류사업 지원(교원 2명, 고 5명, 4월)
- ☑ 한·일·중 어린이 동화교류대회 지원(초 2명, 6월)
- ☑ 국제교류 우수사례집 제작 및 보급(12월)
- ☑ 국제교류 매뉴얼 제작 및 보급(2월) **신규**

## 07

광주글로벌교육센터  
운영 **공약**

- ☑ 국제교류 참가자 대상 사전프로그램 운영
  - 공동 프로젝트를 위한 주제 중심 사전 교육
  - 전문기관 등과 연계한 국제화 역량 강화 프로그램 운영
  - 국제교류 시 필요한 기능 중심 교육활동 운영
- ☑ 국제교류 참가자 대상 사후프로그램 운영

## 08

### 광산구 교육국제화특구★ 운영 공약

- ☑ **세계시민교육 플랫폼 구축**  
- 국외 네트워크 구축, 국내 관계기관 협업 및 글로벌교육지원센터 운영
- ☑ **세계시민교육 강화**  
- 민주·인권·평화·문화다양성 등의 보편가치 교육 및 국제 교류 운영
- ☑ **글로벌 교원 육성**  
- 글로벌 수업역량, 의사소통 능력, 국제교류 및 다문화 역량 강화

## 09

### 학교 글로벌 체험실 구축 신규

- ☑ **다문화가정 학생 밀집 초·중등 및 광산구 관내 희망학교**  
- 교육부 특별교부금에 따른 연차별 구축
- ☑ **한국어 학급, 영어 체험실, 기타 특별실 등과 연계한 입체적 글로벌 교육 지원 환경 구축(체험, 교육, 놀이 등)**

#### ★글로벌 리더 한 바퀴 프로그램

- 지역사회 → 우리나라 → 세계 등의 순으로 개인이 접하는 공동체를 동심원적으로 확대하여 다양한 체험프로그램 운영
- 글로벌 리더 동네 한 바퀴 프로그램(초1~3, 호남지역 주제별 탐방)
  - 글로벌 리더 팔도 한 바퀴 프로그램(초4~중2, 전국단위 주제별 탐방)
  - 글로벌 리더 세계 한 바퀴 프로그램(중등, 전 세계 주제별 탐방)

#### ★광산구 교육국제화특구

광산구를 국제화된 전문인력 및 세계시민 양성을 위한 교육국제화특구로 지정(2023~2027년)

#### 학교교육과정 운영 계획서 반영

내용	유	초	중	고	특수
국제교육 운영 계획		○	○	○	○

## 4-2 생태전환교육

### 4-2-1 지속가능한 생태전환교육 강화

- ▶ 지속가능한 삶을 위한 교육의 생태적 전환에 대한 인식 제고
- ▶ 생태시민 양성을 위한 환경학습권 보장 및 실천 중심의 생태전환교육 실시

광주교육시민협치진흥원/시민협치기후환경과

#### 변화된 사업



- 생태전환교육 실천사례 연구대회
- 생태전환교육 수업팀 운영
- 생태전환교육 지원단 운영
- 학생 글로벌 리더 세계 한 바퀴 프로그램(생태전환교육)
- 지역사회 연계 습지학교 운영
- 에너지전환마을 연계 탄소중립학교 운영

#### 01

#### 학교급별

#### 생태전환교육 강화 공약

#### ☑️ 교육과정 기반 생태전환교육\* 실시

- 범교과 영역 생태전환교육 운영(2시간), 자유학기제·교과학점제 기반 생태전환교육 운영
- 초등「지속가능한 지구, 빛고를 생활」, 중등「지구를 위한 마지막 시간」 개정 및 보급
- 2022 개정 교육과정 연계 교육자료 개발·보급(초1~2 보급, 초3~4 및 중등 자료 개발)



## 02

### 실천 중심의 생태시민 양성

#### ☑ 지역사회 연계 생태전환교육 실시

- 찾아가는 생태전환교육 실시, 시민강사단 운영 확대(초·중·고·특수)
- 기후환경, 에너지전환 및 사회 이슈, 진로·직업 교육 지원(중·고)
- 기후변화교육, 지속가능발전교육, 자원재활용 교육 실시(공통)
- 탄소중립 실현을 위한 에너지 전환교육 실시(초·중·고, 120학급)

#### ☑ 교육공동체 생태전환교육 역량 강화

- 교원 역량 강화 연수 5과정, 교사연구회 12팀(팀당 2,500천원), 연구회 협의체 운영
- 학생 중심 생태전환교육 실천사례 연구대회 운영 **신규**
- 생태전환교육 수업팀 운영(초·중·고·특수 50팀) **신규**
- 생태전환교육 지원단 운영(유·초·중·고·특수 50명) **신규**

#### ☑ 기후위기 비상행동 실천단 운영 지원

- 기후위기 대응을 위한 교육활동 운영 지원(200팀)
- 학교와 마을, 지역사회 활동가, 인프라 중심 문제인식-해결방안 제시 활동

#### ☑ 체험 중심 실천적 환경교육

- 환경교육 프로그램 운영(20교, 교당 5,000천원)
- 환경교육 우수학교 시상(5교)
- 학교 내 유휴공간을 활용한 유휴지, 상자 텃밭정원 조성(175교)
- 학교 정원형 생태텃밭, 치유테밭 운영
- 생태전환 관련 정책 제안 사회참여대회 운영(초·중·고)

#### ☑ 건강한 녹색 식생활 확산

- 채식급식 실천학교 운영(3교, 교당 30,000천원)
- 지속가능한 학교급식 실천 교직원 연수(3회)

#### ☑ 학생 글로벌 리더 세계 한바퀴 프로그램(생태전환교육, 중·고 20명) **공약** **신규**

#### ☑ 생태전환 교육활동 홍보 강화

- 생태전환 교육활동 홍보 실시(지상파방송, SNS 등)



## 03

## 생태전환 녹색학교 운영

☑ 지역사회 연계 습지학교 운영 **신규**

- 지역사회 습지(광주천, 영산강, 장록습지 등)를 이용한 습지의 생태적 가치 교육 실시(5교)

☑ 에너지전환마을 연계 탄소중립학교 운영 **신규**

- 꽃과 시와 음악이 흐르는 학교 조성(학교숲, 습지학교, 아름다운 텃밭정원 연계)  
 - 자전거 안전교육을 통한 슬기로운 녹색교통 문화 조성  
 - 에너지전환마을과 연계한 실질적 탄소중립학교 구현  
 - 학생 글로벌 리더 세계 한 바퀴 프로그램 연계 실천사례 국제기구 발표 추진

## ★ 생태전환교육

기후변화와 환경재난 등에 대응하고 환경과 인간의 공존을 추구하며 지속가능한 삶을 위한 모든 분야와 수준에서의 생태적 전환을 위한 교육(「교육기본법」 제22조의2)

## 학교교육과정 운영 계획서 반영

내용	유	초	중	고	특수
생태전환교육 운영 계획	○	○	○	○	○

## 학교회계 예산 편성 통합 및 권장 사업

구분	사업명	예산 편성 권장액
권장	교육과정과 지역사회 기반 생태전환교육	교당 1,000천원

## 4-2-2

# 지역사회 연계 생태전환 협력교육

- ▶ 시민참여형 햇빛발전소 운영으로 지역사회 연계 활동 강화
- ▶ 지역사회 및 전국 네트워크를 통한 기후위기 협력체제 운영

광주교육시민협치진흥원/시민협치기후환경과

### 변화된 사업



- 지역사회 생태전환교육 및 체험활동 자료 제작·보급

## 01

### 지역사회 연계 생태전환 협력교육

- ☑ 시민참여형 햇빛발전소★ 건립 지원(3교)
  - 지역사회와 함께 만드는 시민참여형 햇빛발전소 건립 지원
  - 학교 유휴부지 민간임대(민간투자, 시민참여)로 태양광발전 확대
  - 탄소중립 에너지전환 실천교육과 연계 지원
- ☑ 슬기로운 녹색교통문화(자전거 타기) 운영(25교)
- ☑ 지역사회 생태전환교육 및 체험활동 자료 제작·보급 **신규**
  - 지역사회 생태전환 체험활동 장소, 프로그램 제작·보급(초·중·고)
  - 학교숲 생태를 활용한 교육활동 자료화(초·중·고)

## 02

### 기후위기 대응 협력체제 강화

- ☑ 기후위기 대응위원회 운영
  - 학교 및 교육청 생태전환을 위한 정책 협의(2회)
- ☑ 지역사회 생태환경 관련 관계기관 네트워크 참여
  - 지역사회 관계기관, 시민단체 협의체 협력
- ☑ 전국 시·도교육청 생태전환교육 담당자 협의체 참여 및 개발 자료 공유
- ☑ 국가환경교육 통합플랫폼 및 타시도 교육청 개발 자료 공유

#### ★ 시민참여형 햇빛발전소

지역사회 햇빛발전 협동조합 및 민간기업과 협력을 통한 학교 내 옥상, 주차장 등 유휴부지에 태양광발전을 임대하는 사업

## 4-3 창의융합교육

### 4-3-1 창의성을 키우는 과학교육

- ▶ 첨단과학기술 기반 과학교육 환경 구축 및 학생 참여 중심 과학 교육활동 활성화
- ▶ 창의융합적 사고력을 바탕으로 상상을 실현하는 융합(STEAM) 인재 양성

미래교육기획과/미래융합교육

#### 변화된 사업



- 학생 글로벌 리더 세계 한 바퀴 프로그램(과학-융합)

#### 01

##### 첨단과학기술 기반 과학교육 환경 조성

- ☑ 과학 교구 및 실험·실습비 편성 운영(학교 표준 운영비 3% 이상 권장)
- ☑ 과학교육 플랫폼 「지능형 과학실 ON★」 현장 적용
- ☑ 지능형 과학실 구축 운영(모델교 4교(교당 10,000천원), 구축교 25교(교당 60,000천원))
- ☑ 첨단과학기자재 지원(25교, 교당 12,000천원)

#### 02

##### 학생 참여 중심의 과학 교육활동 활성화

- ☑ 과학중점학교 운영 지원(4교, 408,400천원)
- ☑ 학교 간 과학 심화 탐구프로그램★ 운영(과학중점교 4교, 1월, 8과정)
- ☑ 광주 수학·과학 축제 운영(10월)
  - 과학체험, 과학놀이, 과학전시, 과학탐구 등
- ☑ 과학탐구교실(초·중·고 6개 과정)

- ☑ 찾아가는 과학체험관 운영(초·중·고, 학기 중)
  - 과학·천문 체험교육, 12주제 프로그램 운영
- ☑ 생물학습자료지원센터 생물 학습자료 보급(150교) 및 전자 현미경 촬영 지원(25회)
- ☑ 과학전람회, 청소년과학페어, 학생과학탐구올림픽 개최

### 03

#### 과학교육 활성화를 위한 학생·교사 지원

- ☑ 학생 글로벌 리더 세계 한 바퀴 프로그램(과학·융합, 고 16명) 공약 신규
- ☑ 과학 분야 장학금 지원(과학기술인재장학금 외 2개)
- ☑ 과학실험 및 과학체험 교원 역량 강화 직무연수 운영
- ☑ 창의융합 과학교육 연구발표대회(11월)
- ☑ 과학교육 워크숍 운영(초·중등 1회)

### 04

#### 안전하고 쾌적한 과학실 환경 구축·지원

- ☑ 과학실 안전관리 지원학교 운영(초·중·고 15교, 교당 8,000천원)
- ☑ 과학실 현장 안전점검 실시(초·중·고 100교) 및 유해화학약품 일괄 처리

### 05

#### 상상을 실현하는 융합교육 활성화

- ☑ STEAM 선도학교 운영(초·중·고 16교, 교당 7,000천원)
- ☑ STEAM 교사연구회(초·중·고 8팀) 운영 및 STEAM 과제연구 지원
- ☑ 융합교육 활성화 지원
  - 초·중등 융합교육(STEAM) 직무연수 운영
  - 융합교육 협의체 운영 및 우수사례집 제작·배포
  - 융합교육 나눔 한마당 개최(융합교육 담당자대상 우수사례 나눔·확산)
- ☑ 무한상상실 운영 지원(초 2교·중 8교·고 5교, 교당 5,000천원)
- ☑ 창의적 상상력 기반 메이커교육 지원
  - 상상실현 메이커교실 운영 지원(초·중·고 30교, 교당 1,500천원)
- ☑ 발명교육 활성화
  - 발명교육센터 운영 및 지원(1기관·4교, 교당 14,000천원)
  - 지식재산교육 활성화를 위한 기반 구축
  - 학생 과학 발명품 경진대회, 창의력 챔피언 대회, 도전 창의력 한마당



## ★ 지능형 과학실 ON

제4차 과학교육 종합계획(2020~2024)에 따라, 지능형 과학실과 연계하여 학생 중심의 실제적 과학탐구 활동을 지원하는 온라인 플랫폼

## ★ 학교 간 과학 심화 탐구 프로그램

과학중점학교 학생 대상 과학영재학교 연계 첨단 과학기술 활용 심화 탐구 프로그램

## 학교교육과정 운영 계획서 반영

내용	유	초	중	고	특수
과학교육 내실화 계획		○	○	○	○

## 학교회계 예산 편성 통합 및 권장 사업

구분	사업명	예산 편성 권장액
통합	발명교육센터 운영비(해당 학교)	교당 14,000천원
통합	과학중점학교 운영비(해당 학교)	교당 지원액 상이
권장	과학실험교구 및 안전장구 확보	표준운영비의 3% 이상



## 4-3-2

# 생각하는 힘을 기르는 수학교육

- ▣ 생각의 힘으로 함께 성장하고 즐기는 수학교육 실현
- ▣ 지능정보기술의 혁신을 반영한 탐구·활동 중심 수학교육 확대

미래교육기획과/미래융합교육, 창의융합교육원/수리과학부

### 01

#### 학생의 수학 기초 역량 및 자신감 배양

- ☑ 수학 학습코칭 활성화
  - 학습코칭 프로그램 운영(초·중·고 72명, 2기)
  - 학교 단위 수학 학습코칭 및 멘토링제 활성화 지원(애스크매스 활용 안내 등)
- ☑ 학생 수학동아리 운영 지원(초·중·고 20교, 교당 1,500천원)
- ☑ 수학학습 사이트 및 공학적 도구 활용 수학학습 지원
  - EBS 연계 수학교육 콘텐츠 활용 수업 지원, 공학도구(알지오매스) 수학 콘텐츠 제공 등
- ☑ 인공지능(AI) 초등수학수업 지원시스템(똑똑! 수학탐험대) 수학 콘텐츠 제공

### 02

#### 탐구·활동 중심 수학교육 확대

- ☑ 찾아가는 수학 체험관 운영(초·중·고, 학기 중)
  - 학교로 찾아가는 수학 체험 교구 활용 수학 체험 프로그램 운영
- ☑ 주말·방학 수학 체험교실 운영(초 720명, 10과정)
- ☑ 수학 탐구교실 운영(중·고 160명, 4과정)
- ☑ 수학 소프트웨어 탐구교실 운영(초·중·고 258명, 5과정)

## 03

학교 현장의 수학교육  
전문성 강화 지원

- ☑ 교원 역량 강화 연수
  - 주제 중심 수학교원 전문성 향상 테마연수 운영(12과정, 학습코칭, 교구·체험, 소프트웨어, AI 활용 등)
  - AI 디지털교과서 관련 교원 역량 강화 연수 운영 협조
  - 통계교육(통계교육원) 및 수학교원 전문성 강화(한국과학창의재단) 연수 지원
- ☑ 수학교육 현직연구원(3개 분야, 30명) 및 광주수학교육지원단(4개 분야, 35명) 운영
- ☑ 수학교육 유공교원 연구 발표대회 운영

## 04

학교 안팎을 연계하는  
수학 문화 조성

- ☑ 광주수학체험센터 운영
  - 수학체험 교구 및 수학체험실 대여
- ☑ 광주 수학·과학 축제 운영(10월)
  - 수학체험(부스), 수학미션, 수학SW·전시, 수학놀이 등
- ☑ 수학 말하기 한마당 운영(초·중·고, 5~6월)
- ☑ 전국학생통계활용대회(통계교육원) 및 수학교사 한마당(교육부) 운영 지원

## 학교교육과정 운영 계획서 반영

내용	유	초	중	고	특수
수학교육 운영 계획		○	○	○	

### 4-3-3

## 잠재역량을 깨우는 영재교육

- ▶ 학생의 잠재적 역량 조기 발굴·육성
- ▶ 다양한 분야의 영재 교육과정 개발을 통한 영재교육 참여 기회 확대

미래교육기획과/미래융합교육, 창의융합교육원/수리과학부

### 01

#### 영재교육기관 운영

- ☑ 영재교육원 운영 및 총괄
  - 창의융합교육원 영재교육원(초4~중3, 49학급, 980명)
  - 교육연구정보원 시정보영재교육원(초5~중3, 10학급, 160명)
  - 광주예술중학교부설 영재교육원(초4~중3, 9학급, 120명)
  - 광주교육대학교 영재교육원(초2~초6, 20학급, 360명)
  - KAIST 사이버영재교육원(초6~중2, 3학급, 60명)
- ☑ 과학영재학교 광주과학고 운영 지원
- ☑ 단위학교 키움영재학급 운영 지원(초 5교 13학급, 중 3교 3학급, 고 10교 14학급)

### 02

#### 영재교육 운영 내실화

- ☑ 예술영재교육원 교육영역 확대(중등 미디어아트 심화과정 신설) **공약**
- ☑ 영재교육기관 평가 실시(서면 평가 및 방문 평가)
- ☑ 영재교육기관 컨설팅 실시(영재교육기관 및 희망학교)

## 03

영재교육 교원  
역량 강화

- ☑ 영재교육 역량 강화 직무연수 운영
  - 기초 연수(초·중등 30명, 8월) 및 심화 연수(초·중등 30명)
  - 전문 연수(초·중등 4명) 및 관리자 연수(초·중등 30명)
  - 국외 영재교육센터 17개 시도 위탁 연수(초·중등 5명, 121시간, 부산광역시 영재교육진흥원 협조)
- ☑ 사이버영재교육원 연수비 지원(초·중등 200명, 3개 기관)
- ☑ 영재교육 운영 성과보고회 개최(11월)

## 학교교육과정 운영 계획서 반영

내용	유	초	중	고	특수
영재교육 운영 계획(키움영재학급 운영 학교)		○	○	○	

# 4-4 안정적 학교 기반 조성

## 4-4-1 안전한 학교 조성

- ▶ 학교안전 컨트롤타워 기능 강화 및 학교안전 7대 표준안을 반영한 안전교육 실시로 안전사고 대응 능력 향상
- ▶ 학생 안전 등하갓길 조성 및 학교 환경위생 관리 강화로 쾌적하고 안전한 교육환경 조성

안전총괄과/안전기획, 안전진단, 교육환경

### 변화된 사업



- 학생 안전 등하교를 위한 승하차 구역(Drop Zone) 확대
- 학교부지를 활용한 안전한 통학로 조성
- 학교 출입관리 시스템 도입
- 화재대피용 방연마스크 구입비 지원
- 찾아가는 교육환경평가 사전예방·사후관리 컨설팅
- 드론 활용 사업지 주변 환경 조사

### 01

#### 학교안전 컨트롤타워 기능 강화 공약

- ☑ 안전 영역을 포괄한 안전관리 체계 구축(안전사고·시설안전 등)
- ☑ 학교시설 유지·관리를 위한 예방 및 점검시스템 구축

### 02

#### 학교 안전문화 정착 교육과정 운영

- ☑ 학교 안전 7대 표준안을 반영한 학교 교육과정
- ☑ 교과 및 창의적 체험 활동과 연계한 안전교육(51차시 이상)



## - 학교급별 학생 안전교육 시간 및 횟수

(단위: 차시, 횟수)

구분	생활 안전 교육	교통 안전 교육	폭력 예방 및 신변 보호 교육	약물 및 사이버 예방 교육		재난 안전 교육	직업 안전 교육	응급 처치 교육	합계	
				약물 중독	사이버 중독					
교육 시간	유	13	10	8	5	5	6	2	2	51
	초	12	11	8	5	5	6	2	2	51
	중	10	10	10	6	4	6	3	2	51
	고	10	10	10	7	3	6	3	2	51
학기당 횟수	2회 이상	3회 이상	2회 이상	2회 이상		2회 이상	1회 이상	1회 이상		

☞ 관계기관 협력 체험형 안전교육 실시로 학교안전문화 확산

## 03

### 재난 대응 역량 교육 강화

- ☞ 학교안전책임관(교장) 및 부책임관(교감, 행정실장) 연수
- ☞ 교직원 안전 관련 연수(3년 주기, 15시간, 2024~2026학년도)
- ☞ 각급 학교 재난대피훈련 유형별 2종류 이상 실시
- ☞ 학생 안전 체험시설 운영

## 04

### 안전한 학교 만들기

- ☞ 학교안전사고예방 지역 계획 수립
- ☞ 초등학교 등하굣길 교통안전지킴이 사업
- ☞ 어린이보호구역 교통안전 점검 및 홍보
- ☞ 학생 안전 등하교를 위한 승하차 구역(Drop Zone) 확대 **신규**
- ☞ 학교부지를 활용한 안전한 통학로 조성 **신규**
- ☞ 어린이통학버스 정기 현장점검 및 안전관리 현황 조사
- ☞ 초등학교 안심알리미서비스 지원
- ☞ 배움터지킴이 자원봉사자 배치
- ☞ 학교 고화질 CCTV 확충
- ☞ 학교 출입관리 시스템 도입(초 8교, 중 3교, 특수 6교) **신규**
- ☞ 화재대피용 방연마스크 구입비 지원(초 155교, 특수 6교) **신규**

## 05

### 교육환경보호구역 관리 내실화

- ☑ **교육환경평가제도★ 운영**
  - 교육환경평가서 검토·승인(신설학교, 기존학교)
  - 찾아가는 교육환경평가 사전예방·사후관리 컨설팅(교육환경평가 대상 학교) **신규**
  - 드론 활용 사업지 주변 환경 조사(평가서 검토·심의, 승인사항 이행관리 등에 활용) **신규**
- ☑ **교육환경보호구역 관리**
  - 교육환경보호구역 관리(학교장) 및 교육환경보호구역 설정·공고(교육지원청)
  - 학교 주변 불법 무단 업소, 유해환경 정비(교육지원청)

## 06

### 학교 먹는 물 위생관리 강화

- ☑ 정수기 수질 관리, 불시 수질 검사(관내 정수기 10% 내외)
- ☑ 먹는 물 및 세면대용 저수조 청소(120교, 2회) 및 점검(월 1회)

## 07

### 학교시설 내 공기질 관리

- ☑ 전문기관 용역계약 교사 내 공기질 측정(정기점검 2회, 특별점검 1회)
- ☑ 학교 공기정화장치 유지관리
  - 유지관리비 지원(급당 250~600천원), 임차비 지원(대당 월 24~36천원)
- ☑ 고농도 미세먼지 대응 안전교육 강화
  - 학교 미세먼지 담당자(대리자 포함) 역량 강화 교육(2회, 온라인 교육 개설)
  - 학교 대상 미세먼지 안전교육 실시(3~11월)

## 08

### 학교 화장실 위생 관리

- ☑ **화장실 청소인력 지원 **공약****
  - 단설유·초·특수(교당 1명)
  - 청소인력지원비 지원(노인 일자리 등 활용)
- ☑ 위생용품 구입비 지원(급당 62~90천원)

## ★ 교육환경평가제도

- 학교 설립 예정지 및 정비사업 시행구역 내의 기존학교 일대의 위치, 교통, 일조, 지형, 환경 등 적정성을 평가하여 쾌적한 교육환경 조성
- 대상: 학교 설립자, 교육환경보호구역 내 21층 이상 또는 연면적 10만㎡이상 건축행위를 추진하는 사업 시행자

## 학교교육과정 운영 계획서 반영

내용	유	초	중	고	특수
학교 안전사고 예방 계획	○	○	○	○	○
학생 안전교육 계획(7대 영역)	○	○	○	○	○
미세먼지 안전교육 계획	○	○	○	○	○

## 학교회계 예산 편성 통합 및 권장 사업

구분	사업명	예산 편성 권장액
통합	배움터지킴이 활동비	1일 단가 45천원
통합	학교 화장실 문화 개선	· 청소인력 지원비 - 초(35학급 이상): 교당 2,600~3,900천원 - 중·고: 교당 9,600~24,000천원 - 증축 BTL학교: 교당 2,200~6,600천원 · 위생용품 구입비: 급당 62~90천원
통합	공기정화장치 유지관리비 지원	· 공기청정기 - 유치원, 특수학급(초·중·고): 급당 600천원 - 특수학교: 급당 480천원 - 초등학교 일반학급: 급당 250천원 · 공기순환기 - 공기순환기 보유학교: 대당 200천원
통합	공기청정기 임차비 지원	· 공기청정기 통합임차 사업 대상 학교: 대당 월24,090~36,500원 · 별도 계약 학교: 대당 월19,750~36,000원 · 신설학교: 대당 월 30천원
권장	학교 먹는 물 관리	10,120원 × 정수기 대수 × 4분기

## 4-4-2

# 재난 안전사고 예방 대응 강화

- ▶ 학생 및 교직원 안전교육 실시로 재난안전관리 역량 강화
- ▶ 학교 재해취약시설 안전 점검을 통한 안전한 학교 실현

안전총괄과/안전기획, 안전진단

### 01

## 재난 안전 관리 체계 강화



- ☑ 안전관리 세부 집행 계획 수립·시행
- ☑ 재난 및 안전관리 계획 수립·시행
  - 여름철·겨울철·폭염 재난 대비 상황관리전담반 구성·운영
- ☑ 재난 조기 경보 체계 정비(관계기관 수신 체계 정비, 안전 SNS 운영 등)
- ☑ 광주광역시교육청 재난안전센터 누리집 개편 및 활성화
  - ☞ <http://safe.gen.go.kr>
- ☑ 매월 안전점검의 날 운영 및 컨설팅 실시
- ☑ 학교안전책임관(교장), 부책임관(교감, 행정실장) 지정 운영

### 02

## 학교 재해취약시설 안전 점검 실시 공약

- ☑ 교육 시설물 분야별 합동 점검 실시(3회)
  - 해빙기(2~3월), 여름철(5~6월), 겨울철(11~12월)

관리주체	점검사항
학교	자체점검 실시 후 에듀빌 결과 입력
교육(지원)청	학교 점검자료 확인 및 기술직 공무원 현장점검 실시, 필요시 정밀안전진단 또는 보수공사 실시

- ☑ 재해취약시설 지정 및 점검 시행
  - 해빙기, 여름철, 겨울철(구조안전위험시설물, 붕괴위험시설(옹벽), 화재위험 시설(기숙사))
  - 여름철(사고위험시설(수련시설)), 겨울철(폭설위험시설(아치판넬 지붕 등))



관리주체	점검사항
학교	주 1회 점검을 시행하고 관리카드 작성 및 보관
교육(지원)청	관리카드 작성 점검 및 민·관 합동점검 실시

- ☑ 민·관 합동 안전점검반 구성(민간전문가(기술사), 기술직 공무원)
- ☑ 안전 점검 결과 조치(안전 진단 및 보수·보강 실시)

## 03

정밀·정기 안전점검  
대상 및 점검주기

구분	점검사항	
정밀안전점검	준공 후 40년 경과한 건축물	4년 1회
정기안전점검	준공 후 15년 경과한 연면적 1,000㎡ 이상 건축물	연 2회 (상·하반기)
	지면으로부터 노출 높이가 5m 이상인 부분이 포함된 연장 100m 이상 옹벽 시설물	

## 04

교육시설안전 인증★  
실시 공약

- ☑ 교육시설안전 인증 평가항목

구분	평가내용
시설안전	시설의 안전 및 관리상태 확인(구조, 전기, 소방 등)
실내환경안전	교내 사용자들의 안전사고 예방을 위한 공간별 안전관리 점검
외부환경안전	외부환경의 안전환경 구축 확인(보행자 안전, 운동장, 놀이시설 등)

- ☑ 2년간 282교 대상으로 실시(2024년 108교, 2025년 174교)

## ★ 교육시설안전 인증

교육시설의 안전수준을 확인하고, 취약점을 개선하기 위해 「교육시설법」에 따라 실시하는 제도(교육시설 안전확보를 위해 시설안전, 실내·외 환경안전 등 교육시설 전반에 대한 요인을 전문가가 점검 및 방안을 제시하여 안전문제 발생 예방)

## 학교교육과정 운영 계획서 반영

내용	유	초	중	고	특수
학교 안전사고 예방 계획	○	○	○	○	○



### 4-4-3

## 안전문화 확산을 통한 산업재해예방

- ▶ 의무이행 사항 점검 및 컨설팅을 통한 안전보건 관리체계 구축
- ▶ 법정 의무교육 지원 및 산업재해 예방 특별교육을 통한 안전 의식 향상

안전총괄과/산업재해예방

### 변화된 사업



- 산업재해예방 정보 및 교육자료 제공 누리집 운영
- 산업안전보건 및 중대재해 예방 업무 길라잡이 개발·보급
- 산업재해예방교육의 날 지정 및 매월 상시 교육 운영
- 월별·반기별 체크리스트를 활용한 산업재해예방 점검

### 01

#### 중대재해 예방 안전보건 관리체계 구축



광주광역시교육청  
재난안전센터

- ☑ 중대재해 예방 의무이행 사항 점검
  - 전 학교(기관) 의무이행 사항 점검 및 관리감독자 등 업무수행 평가(연 2회)
  - 기타 안전보건 관계 법령에 따른 의무이행 점검
- ☑ 산업재해예방 정보 및 교육자료 제공 누리집 운영 **신규**
  - 광주광역시교육청 재난안전센터 내 「중대재해 예방 및 산업안전보건」 자료실 개설 <http://safe.gen.go.kr>
- ☑ 산업안전보건 및 중대재해 예방 업무 길라잡이 개발·보급 **신규**
  - 학교(기관) 산업재해 예방 업무 이해를 돕기 위한 메뉴얼 개발, 전 학교(기관) 보급

## 02

## 근로자 안전 의식 향상

- ☑ 학교(기관) 산업안전보건 의무교육 지원
  - 관리감독자 정기교육(16시간), 안전·보건 정기교육(분기 6시간), 채용 시 교육(8시간)
- ☑ 학교(기관) 산업재해 예방 특별교육 실시
  - 산업재해 발생 학교(기관) 특별교육(연중)
  - 산업안전보건 및 중대재해 관련 업무담당자 교육(상반기)
  - 직종별 특별교육 실시(근골격계질환 예방, 학교안전사고 예방 등)
  - 산업재해예방교육의 날을 지정하여 매월 상시 교육 운영 **신규**
- ☑ 산업안전보건위원회 운영
  - 근로자의 건강과 안전에 관한 사항 심의·의결(4회)

## 03

산업재해 예방 활동  
추진

- ☑ 학교(기관) 산업안전보건 지도·점검 및 중대재해 예방 의무이행 컨설팅
  - 위험성 평가, 근골격계 유해요인조사 등 현장 지원
  - 체크리스트를 활용하여 학교별 자체 점검(매월) **신규**
  - 산업안전보건법령 준수 확인 및 법정 서류 비치 점검(반기별) **신규**
- ☑ 학교 급식실 작업환경측정 지원
  - 조리실 소음측정 등 유해·위험요인 조사
  - 전년도 소음 측정에서 80dB이상인 학교, 신설·재개교 등 실시
- ☑ 학교 현업근로자 건강상담·증진 프로그램 운영
  - 근로자건강센터, 산업보건과의 학교로 찾아가는 교육 및 건강상담
  - 현업근로자 특수건강검진 실시(소음 85dB 이상에 노출되는 근로자)
- ☑ 전 학교(기관) 근로자의 휴게 공간 운영 점검(연중)
  - 산업안전보건법 휴게시설 설치·관리 기준 준수

## 학교회계 예산 편성 통합 및 권장 사업

구분	사업명	예산 편성 권장액
권장	재해예방안전관리비	교당 1,000천원
권장	안전보건교육비	교육 시간(반기 12시간, 연 24시간) × 통상시급 × 0명

## 4-4-4

# 학교 교육환경 개선

- ▶ 쾌적한 학교생활을 위한 학생 중심 교육환경 조성
- ▶ 학교시설물의 집중 관리로 안전한 학교 구현
- ▶ 미래 교육환경 변화에 대응하기 위한 교육공간 조성

시설과/시설기획, 학교시설1, 학교시설2, 학교설비, 그린스마트미래학교

### 변화된 사업



- 전자칠판 교체사업 추진

## 01

### 안전한 교육환경 조성

- ☑ 학교시설 주요사업 중기계획 수립·추진
  - 안전사업(내진보강, 석면제거, 치장벽돌 수직연속벽 보수보강)
  - 화재예방사업(샌드위치패널 해소, 드라이비트 교체, 방화셔터 교체)
  - 노후시설 개선사업(화장실보수, 외부창호보수, 초등 1학년 교실 개선 등)
- ☑ 유해물질 ZERO, 친환경 건축자재 사용 확대 **공약**
  - 1군 발암물질 석면건축자재 해소(2026년 무석면 목표)
  - 석면해체·제거공사 추진(초 7교, 중 5교, 고 5교)

## 02

### 학생 중심의 학교시설 구축

- ☑ 초1 교실 환경 개선
- ☑ 디지털 교육환경 구축을 위한 전자칠판 교체사업 추진(1,000개) **신규**

## 03

### 학교 「맘 편한 화장실」 조성 사업 추진 공약

- ☑ 학교 「맘 편한 화장실」 조성 사업 추진(35교)
- ☑ 학생·교직원과 함께하는 디자인 계획설계
- ☑ 공기순환기와 시간제어 냉난방기 설치

## 04

### 특수학교 현대화 사업 추진 공약

- ☑ 장애특성에 맞는 창의적 교육공간 구성
- ☑ 광주선광학교 현대화 추진(부분개축, 리모델링)
- ☑ 개축심의위원회 및 사전기획 용역 추진

## 05

### 그린스마트스쿨 추진

- ☑ 3교 대상(광주용봉초, 광주중앙초, 광주장원초)
- ☑ 그린스마트스쿨 현장 지원 실무협의체 운영(사업설명회 및 현장 지원 컨설팅)
- ☑ 사전기획가, 교육전문가, 업무담당자 역량 강화 연수
- ☑ 사용자 참여 설계용역 현장 지원 컨설팅
- ☑ 공사현장 관리 감독 및 현장 민원 업무 해소 지원

## 06

### 교직원 쉼공간 (다운뜨락) 조성사업 추진

- ☑ 생산성 높은 협의, 정서힐링, 근무의욕 고취를 위한 공간 조성
- ☑ 교재연구실 리모델링(A안), 유희공간 리모델링(B안)
- ☑ 22교 추진 예정(유 1개원, 초 8교, 중 6교, 고 6교, 특수 1교)

## 07

### 교직원 업무공간 환경개선 추진

- ☑ 행정실 현대화 사업 추진
- ☑ 교무실 현대화 사업 추진



## 08

### 교육시설 사업 업무 지원

- ☑ 학교 시행 시설공사 업무 지원
  - 시설과 및 학교시설지원과에서 교부한 예산(직속기관 포함)
  - 10,000천원 이상 설계도서 검토 및 공사지도·감독·준공검사 지원
- ☑ 2024년 적용 시설공사 단가 및 원가계산 제비율 제작·배포
  - 건축, 기계, 전기, 토목 공종 대상
  - 광주광역시교육청 산하 전 기관 적용 안내
- ☑ 학교시설사업 설계용역 건축사 인력풀 구성·지원
  - 건축사 48인(광주시 건축사협회 MOU) 인력풀 제공으로 학교의 설계 업무 경감
  - 상반기 인력풀 확대 예정(광주시 건축사협회 협의 추진)

## 09

### 학교시설 통합정보 시스템(에듀빌) 운영

- ☑ 시설물 이력 관리
- ☑ 교육환경개선사업 예산 신청 관리 및 기초 자료 등록
- ☑ 시설부문 현황자료 모니터링(석면, 샌드위치패널 등)

#### ★ 그린스마트스쿨

- 40년 이상 경과한 노후 학교 건물을 대상으로 개축·리모델링을 통해 미래형 교육과정 실현이 가능한 미래학교로 탈바꿈
- 학생, 교직원, 학부모 등 사용자들이 사전기획, 설계용역, 공사의 전 단계에 함께 참여하여 사업 진행

## 상상이 현실이 되는 미래교육



## 주요 시책



배움과 경험의 장을 마을-지역-세계로 확대하여  
지역사회와 함께 성장해 나가는  
**상생교육**을 실천하겠습니다.

# 다함께 주인되는 상생교육

## 5.

5-1 모두가 행복한 학교문화

5-2 소통과 참여의 교육활동

5-3 투명한 청렴문화

5-4 현장 중심 교육행정



# 5-1 모두가 행복한 학교문화

## 5-1-1 자율과 책임의 학교자치 실현

- ▶ 학생·학부모·교직원 자치활동 강화로 민주적 학교공동체 실현
- ▶ 학생·학부모·교직원 간 소통과 협력으로 학생의 성장과 행복을 위한 책임교육 실현

세계민주시민교육과/학교자치, 미래교육기획과/정책기획, 광주교육시민협치진흥원/학부모참여과

### 01

#### 학교자치 활성화

- ☑ 광주 학교자치 추진단 운영(반기별 1회)
  - 학교자치기구 활성화 지원(학생회, 학부모회, 교직원회)
  - 학교 자율성 확대 지원(인사, 예산, 학교 교육과정, 감사 등)
- ☑ 광주 학교자치 지원단 운영
  - 권역별 컨설팅 지원(교직원회 회장, 상반기 1회)
  - 학교자치 역량 강화 연수 지원
- ☑ 광주 학교자치 포럼(하반기 1회)
- ☑ 광주 학교자치 연구회 운영(3팀, 팀당 3,000천원)
- ☑ 광주 학교자치 복합공간 조성(초·중 각 1교, 교당 60,000천원)

### 02

#### 학생 자치활동 강화

- ☑ 학생 참여 보장
  - 학생생활규칙 제·개정위원회 학생 대표 참여(위원회의 1/3 이상 학생위원 구성)
  - 교육과정 편성에 학생 참여 보장(학사일정, 선택교과 및 자유학기 활동 구성 시)
  - 자발성에 기초하여 교사-학생 상호 동의한 생활협약 추진
  - 학생 대표의 학교운영위원회 참관 및 의견제출권 보장
  - 학교장과 학생대표 간 대화의 시간 정례화(4회 이상)
  - 학생회(대의원회, 학생총회 등)·학급회 시간 확보(최소 월 1회 이상)

### ☑ 학생자치활동 예산 편성

- 학생회 운영비 편성(교당 1,500~2,500천원, 학교표준교육비의 0.5% 이상 필수 편성)
- 학생참여예산제 시범 운영 확대(초·중·고 50교, 교당 2,000천원) **공약**
- 학생회 집행부에 예산 편성·집행 권한 및 학생회(대의원회)에 감사 권한 부여 권장

### ☑ 학생자치 활성화 지원

- 찾아가는 학생자치활동 지원단 운영
- 학생자치활동 담당교원 설명회 운영(초·중등, 4월)
- 학생회 자치활동 역량 강화 워크숍 및 연합캠프 운영(초·중등 20교, 3회)
- 학교로 찾아가는 학생자치활동 맞춤형 연수(초·중등 20교)
- 청소년독립페스티벌 운영 지원(1,000명, 11월)

### ☑ 광주광역시학생의회 구성 및 운영

- 학교급별 운영(동·서부 초, 동·서부 중, 고)
- 자치활동 역량 강화 캠프 운영(의장단 인계인수 지원, 1~2회)
- 의장단 협의회 운영(4회)
- 학생의회와 교육감의 만남 정례화(4회) **공약**
- 전국 학생의회 의장단 교류 활동 운영(학생의회 구성 시·도교육청, 1회) **공약**

## 03

### 학부모 자치활동 강화

#### ☑ 단위학교 학부모회 구성·운영 지원

- 학부모 학교참여 활동비 지원(교당 2,000천원)

#### ☑ 학부모 광주교육정책 설명회

#### ☑ 광주교육 학부모 타운홀미팅\*(정책토론) 운영

#### ☑ 학부모자치 참여 역량 강화 연수(2회)

## 04

### 교직원 자치활동 강화

- ☑ 교직원회 운영비 편성(교당 1,500~2,500천원)
- ☑ 연간 학사일정에 교직원회 운영 일정 명시 권장(월 1회 이상)
- ☑ 민주적 절차에 따른 교직원회 구성·운영
  - 단위학교 교직원회 구성(교원, 행정직원, 교육공무직원)
  - 학교 실정에 맞는 산하 자치기구 구성 권장(교원회, 직원회, 학년·부서별 협의회 등)
- ☑ 민주적인 교직원회 문화 정착
  - 안건 사전 공지 → 안건과 토론이 있는 회의 → 회의 결과 공유 및 반영
- ☑ 교직원 자치 역량 강화
  - 권역별 컨설팅 실시(교직원회 회장, 상반기 1회)
  - 관계 형성 및 민주적 회의 운영 방법 연수(교직원, 1회)
  - 민주적 교직원회 운영을 위한 도움 자료 제작·배포
  - 교감 연수 운영으로 업무담당자 회의 축소 및 정책 공유(반기별 1회)

## 05

### 학교운영위원회 지원 강화

- ☑ 유치원 및 학교운영위원 대상 워크숍 운영(2회)
- ☑ 학교운영위원회 권역별 네트워크 구성·운영(3회)

## 06

### 자율과 책임의 학교자체 평가 추진

- ☑ 학교별 자체평가 계획 수립(2~3월)
- ☑ 교육청 주관 광주교육 만족도 조사 실시(10~11월)
- ☑ 학교별 자체평가 자율 실시(12월), 결과 공개(학교 누리집 2월, 정보공시 4월)
- ☑ 학교 자체평가 결과 연계 학교 교육과정 운영 계획 수립 권장

## ★ 타운홀미팅(town hall meeting)

지역사회 주민들이 공동체의 문제(중요한 정책 또는 이슈)에 대해 의견을 밝히고 자율적으로 해결하는 공개토론회의

## 학교교육과정 운영 계획서 반영

내용	유	초	중	고	특수
학교자치 운영 계획	○	○	○	○	○

## 학교회계 예산 편성 통합 및 권장 사업

구분	사업명	예산 편성 권장액
통합	학생자치회 운영비	교당 1,500~2,500천원
통합	학부모 학교참여 활동 지원비	교당 2,000천원
통합	교직원회 운영비	교당 1,500~2,500천원

## 5-1-2

# 학교 운영의 자율성 강화

▶ 단위학교의 운영 자율성 확대를 위한 지원 체제 구축

미래교육기획과/정책기획, 행정예산과/ 학교회계, 조직복지과/법무, 유치등교육과/초등교육과정, 중등특수교육과/중등교육과정

### 01

#### 단위학교 재정운용의 자율성 확대

- ☑ 학교회계 목적사업비 비율 감축
  - 학교운영비 통합 가능 사업 발굴 및 확대로 목적사업비 감축
  - 2023년 대비 통합사업 5개 증(26개→31개), 권장사업 2개 증(39개→41개)

### 02

#### 권한 배분을 통한 교육자치 활성화 **공약**

- ☑ 교육부 권한 배분 시기별 과제 시행 지원 및 협조
- ☑ 전국 시도교육감협의회를 통한 권한 배분 공동 노력
- ☑ 교육청 권한 배분 과제 지속 발굴 및 실행

### 03

#### 자율성 강화를 위한 지원 체제 구축

- ☑ 자치 법규·지침 정비 **공약**
  - 학교 자율성 강화를 위해 자치 법규·지침 검토 및 단계적 제·개정
  - 자치 법규 제·개정 절차에 학교 자율성 영향 분석 체크리스트 항목 적용
- ☑ 단위학교 중심의 자율 경영 확대 지원
  - 자율성과 책무성 제고를 위한 광주형 학교자율감사 추진
  - 단위학교 교육과정 운영의 자율권 보장



## 5-1-3

## 학교업무최적화

- ▶ 학교업무경감 및 업무 효율화 지원
- ▶ 학교업무최적화를 통한 교육활동 중심의 학교 체제 구축

미래교육기획과/정책기획, 총무과/기록·정보, 동·서부교육지원청/학교지원센터

## 01

### 단위학교 내 학교업무최적화 체제 구축

- ☑ **교육활동 중심 학교 조직 및 업무 재구조화**
  - 단위학교 내 민주적 협의를 통해 교직원 업무분장 마련
  - 단위학교 학교업무최적화 추진협의회 운영 내실화(연 1회 이상)
- ☑ **단위학교 교무행정지원팀 운영 강화**
  - 교무행정지원팀의 실질적인 역할 강화
- ☑ **학교 업무 효율성 제고**
  - 학교별 사업(행사) 정비, 각종 위원회 통폐합 운영, 학교 장부 최소화 및 간소화
  - 위임 전결 규정 정비, 공문서 처리 및 문서 작성 간소화 등

## 02

### 학교업무최적화 지원 체제 구축

- ☑ **학기 초 교육활동 전념 기간 운영**
  - 새 학년 준비기, 교육청 출장 및 회의 없는 달 운영(3월, 8월 3주~9월 2주)
- ☑ **학교업무최적화 지속 지원책 마련**
  - 학교 대상 회의 및 행사 모니터링, 비대면 회의 활성화
  - 학교 및 교직원 대상 공모사업 지속 정비(공모사업 및 연구대회 온라인 시스템 운영) <https://contest.gen.go.kr>
  - 각 부서별 학교업무최적화 해당 업무 발굴·개선을 통한 학교 업무 지속 지원
- ☑ **교육공동체의 업무 추진 역량 강화 지원**
  - 교무실무사 역량 강화 연수 운영(반기별 1회)



공모사업 및 연구대회  
온라인시스템

### 03

#### 학교 공문서 감축

- ☑ **학교 발송 공문서 유통량 감축**
  - 업무관리시스템 공문 게시 및 자료집계 적극 활용
  - 공문서 간소화 방안을 통한 학교 공문서 발송 감축
  - 공문서 유통량 분석 및 결과 공개(4회)
- ☑ **수요일 공문 없는 날 운영**
  - 매주 수요일 학교로 공문 발송 금지(긴급공문 예외)
  - 수요일 공문 없는 날 효율적 운영을 위한 의견수렴
- ☑ **외부공문 관리 프로그램 운영**
  - 외부기관에서 학교로 발송하는 홍보성 문서 점검 및 공문 게시 처리
- ☑ **공문서 현장 모니터링단 운영(교원, 일반직, 교육공무직 15명)**
  - 학교 발송 공문서의 점검을 통한 개선사항 파악 및 환류(매월)

### 04

#### 동·서부교육지원청 학교지원센터를 통한 지원 강화 공약

- ☑ **학교 업무 효율성 제고를 위한 업무 매뉴얼 지원**
  - 업무포털 연계 「학교 업무 매뉴얼」 운영(업무포털 - 학교업무매뉴얼)
  - 학교 업무 매뉴얼·업무편람 안내 및 현행화(3월, 9월)
  - 학교 업무 동영상 매뉴얼 개발 및 보급(20종)
- ☑ **학교업무최적화를 위한 현장 의견수렴 강화**
  - 학교업무최적화 컨설팅 및 모니터링단 운영(4~12월)
  - 현장 모니터링 및 학교로 찾아가는 맞춤형 컨설팅 실시(희망학교, 4~12월)
  - 학교업무최적화 연구회 운영(6팀)
- ☑ **학교지원업무 지속적 발굴을 통한 학교 업무 효율화 지원**
  - 학교업무최적화 시스템 관리 및 운영
  - 기간제 교원 등 채용 관련 인력풀 관리 및 현행화

#### 학교교육과정 운영 계획서 반영

내용	유	초	중	고	특수
학교업무최적화 추진 계획	○	○	○	○	○

## 5-1-4 교직원 역량 강화

- ▶ 교직원의 전문성 제고를 위한 역량 강화 활동 지원
- ▶ 다양한 자기계발 지원을 통한 직무역량 강화
- ▶ 교육공무직원 교육 프로그램 운영으로 질 높은 지원 행정 구현

유초등교육과/초등인사, 중등특수교육과/중등인사, 총무과/인사, 노동정책과/노사협력, 공무원인사

### 01

#### 교원 역량 강화

- ☑ **교원 역량 강화를 위한 다양한 연수 운영**
  - 교육공동체가 함께 만들어 가는 현장 맞춤형 연수 프로그램 운영 지원
  - 특수분야 연수기관 지정(4회) 및 직무연수 운영
  - 원격연수 상시 학습과정 운영
  - 법정 의무연수의 통합형 원격연수 과정 운영(상시)
  - 유·초·중등 교(원)장, 교(원)감, 교육전문직 전문성 향상 과정
- ☑ **광주교육 맞춤형 교원 국외연수 운영(유·초·중등·특수 교원·교육전문직, 100명)**
- ☑ **대학원 특별연수 파견 운영(전남대 및 한국교원대 등 석사학위 과정)**
- ☑ **교원 특별연수 운영(23명, 480시간 과정) 공약**
- ☑ **교원능력개발평가 실시(9~11월)**

### 02

#### 지방공무원 역량 강화

- ☑ **교육훈련 과정 다양화**
  - 공직주기별 경쟁력 및 적응력 향상에 초점을 둔 교육과정 개설
  - 본청 전입직원(2회) 및 5급 승진자 대상(1회) 맞춤형 직무연수
- ☑ **지방공무원 어울배움터 운영**
  - 신규 지방공무원 공직 및 업무적응 교육 지원(급여·계약·물품 등 교육)
  - 지방공무원 담당업무별 심화교육 및 갈등해결·소통교육 프로그램 개설

- ☑ 선진 교육 현장 체험을 통한 직무 전문성 제고 국외연수 운영  
(지방공무원 84명)
- ☑ 지방공무원 특별연수 파견
  - 고급 관리자 과정 파견(4급 2명, 중앙교육연수원)
  - 중간 관리자 정책대학원 석사 과정 파견(5급 2명, 한국교원대학교)
  - 행정전문리더과정 파견(6급, 상·하반기 각 10명, 전남교육연수원)
- ☑ 소통과 협력의 공직문화 조성
  - 신규 지방공무원 멘토링 및 지방공무원 직장동호회 활성화
  - 행정실장 교육정책 연수 운영(1회, 상반기)
- ☑ 직무능력 향상 지원비 및 자기 계발비 지급
  - 직무능력 향상 지원비(대학 및 대학원비, 1인당 1,500천원 이내)
  - 자기 계발비 지원(지방공무원 1인당 250천원)

### 03

#### 교육공무직원 역량 강화

- ☑ 교육공무직원 업무능력 향상을 위한 연수과정 운영
  - 교육공무직원 직무능력 향상 연수(2월, 8월)
  - 사업부서 주관 직종별·업무별 역량 강화 연수 실시
- ☑ 신규 교육공무직원 기본교육 연수과정 운영(1월, 8월)
- ☑ 퇴직예정근로자 재취업지원교육\* 운영(2월, 8월)
- ☑ 교육공무직원 역사문화 탐방연수 운영(2월, 12월)
- ☑ 다양한 원격연수 운영(85개 과정)
  - 의무연수 과정, 청렴, 개인정보보호, 의사소통, 교양 등
- ☑ 교육공무직원 동아리 운영(50팀, 팀당 1,500천원)



## ★ 퇴직예정근로자 재취업지원교육

「고용상 연령차별금지 및 고령자고용촉진에 관한 법률」에 따라 의무화되었으며, 만 50세 이상, 1년(기간제의 경우 3년) 이상 재직한 퇴직예정근로자에 대하여 실시하는 재취업 등에 관한 교육

## 학교교육과정 운영 계획서 반영

내용	유	초	중	고	특수
교원능력개발평가 운영 계획	○	○	○	○	○

## 학교회계 예산 편성 통합 및 권장 사업

구분	사업명	예산 편성 권장액
권장	교원 자율연수비 지원	교원 정원 × 250천원 이상
권장	지방공무원 역량 강화	지방공무원 1인당 250천원



## 5-2 소통과 참여의 교육활동

### 5-2-1 사학의 자율성·책임성 강화

- ▶ 사학의 특수성을 고려한 현장지원과 공·사립의 균등한 행·재정 지원
- ▶ 자율성·책임성을 통한 사학 운영의 공정성·투명성 강화

미래교육기획과/사학정책

#### 01

##### 사학 기관 의견수렴 및 소통 강화 **공약**

- ☑ 찾아가는 사학 간담회 운영(학교법인 및 학교, 상·하반기 각 1회)
- ☑ 사학정책 협의회 운영 정례화(상·하반기 각 1회)
  - 학교법인 이사장 협의체, 사립학교 교장단 협의체, 행정실장 협의체

#### 02

##### 공·사립 균등지원 확대 **공약**

- ☑ 각종 시책사업·공모사업 선정 기회 확대 및 균등 지원
- ☑ 지역과 학교 규모에 근거한 학급수 배정
- ☑ 교육청 각종 위원회의 사학기관 참여 확대
- ☑ 공·사립 학교별 균등 비율 지원(목적사업, 교육환경개선사업 등)

#### 03

##### 교직원 역량 강화 연수 **공약**

- ☑ 사립학교 학교경영역량 강화를 위한 교장·교감 아카데미 운영(각 1회)
- ☑ 사립학교 행정실장 및 사무직원 실무역량 강화 연수(각 1회)

## 04

## 사립 교직원 정·현원 관리

- ☑ 인사관리 지침에 의한 사립학교 교직원 정·현원 관리
- ☑ 교원인사위원회 규정 관리 및 운영의 내실화
- ☑ 교원양성위원회 운영 규정 정비 및 강화 방안 마련
  - 사립 교(원)장 자격인정검정관리, 사립 교장(감) 자격연수선정 및 관리
- ☑ 순회(겸임)교사제 운영 확대
  - 고교학점제 기반 조성 및 교육과정 정상운영 지원
- ☑ 고등학교 학생평가 신뢰도 제고를 위한 교원·자녀 상피제 운영
- ☑ 사학 징계심의위원회 운영의 내실화
- ☑ 단위학교의 교육행정정보시스템(NEIS) 인사기록 관리 지원 및 점검

## 05

## 신규 교직원 채용 관리

- ☑ 사립학교 신규교사 위탁채용 확대 및 제도 개선 **공약**
- ☑ 학생 수 감소에 따른 사무직원 정·현원 조정(공개전형 지도·관리)

## 06

## 사학 법인관리 및 재정운용 투명성 강화

- ☑ 학교법인 회계 예·결산서 분석
- ☑ 법정 부담금 납부율 개선
- ☑ 기본재산 실태 지도·점검 및 현장 컨설팅
- ☑ 사학법인 투명성 강화를 위한 정관 개정 및 관리
- ☑ 사학기관 운영 활성화 대회 운영

## 5-2-2

# 교직원 노조와의 상생 협력

▶ 소통과 협력을 바탕으로 상생의 노사문화 정착과 노사 화합 분위기 조성

노동정책과/노사협력

### 01

교직원 노조(단체)와의  
성실한 교섭(협의) 추진

- ☑ 교직원의 근무조건 및 경제·사회적 지위 향상을 위한 교섭(협의) 추진
- ☑ 단체협약(합의서)의 성실 이행을 위한 이행점검 실시로 노사신뢰 관계 구축

### 02

교직원 노조(단체)와의  
소통 및 협력 강화

- ☑ 정책(노사)협의회를 통한 소통 및 협력 체계 강화
- ☑ 교직원 노조(단체) 사무실 및 집기 지원
  - 공유재산(직속기관) 사용허가를 통한 노조 사무실 지원(교직원 노조 6개)
  - 민간 사무실 임차 지원(광주교총)
  - 예산의 범위 내에서 사무실 운영을 위한 집기 지원

### 03

건전한  
노사문화 정착을 위한  
교육 실시

- ☑ 본청 직원 대상 노조(단체) 업무 이해 및 전문성 향상을 위한 교육 실시
- ☑ 노사 간 문제해결 역량 제고를 위한 노사관계교육 실시

#### ★ 교직원 노조(단체) 현황

구분	노조(단체)명 (가나다순)
교원(3개)	<ul style="list-style-type: none"> <li>· 광주광역시교원단체총연합회(광주교총)</li> <li>· 광주교사노동조합(교사노조)</li> <li>· 전국교직원노동조합 광주지부(전교조 광주지부)</li> </ul>
공무원(1개)	<ul style="list-style-type: none"> <li>· 전국공무원노동조합 교육청본부 광주교육청지부(공무원노조)</li> </ul>
교육공무직원(4개)	<ul style="list-style-type: none"> <li>· 전국공공운수노동조합 전국교육공무직본부 광주지부(공공운수노조)</li> <li>· 전국공립학교호봉제회계직노동조합 광주지부(전공호노조)</li> <li>· 전국여성노동조합 광주전남지부(여성노조)</li> <li>· 전국학교비정규직노동조합 광주지부(학비노조)</li> </ul>

- ▶ 지방자치단체와 연계한 수요자 맞춤형 교육 협력 사업 강화
- ▶ 대의회 소통·협력에 근거한 의정활동 지원 강화

조직복지과/자치협력

## 01

지방자치단체와  
협의체 운영 및  
교육협력사업 추진

- ☑ **교육청-시청 협의체 운영 및 교육협력사업 활성화**
  - 교육행정협의회(정기회, 임시회), 교육행정실무협의회 운영
  - 학교무상급식 사업 등 28개 교육협력사업 추진(294,100,000천원)
- ☑ **지방자치단체와 협의 채널 강화로 교육협력사업 발굴 및 확장**
  - 비법정전입금 및 교육경비보조금 파악 및 분석
  - 지방자치단체와 정기적 소통을 통한 학교지원사업 확대 유도

## 02

소통과 협력에 기초한  
의정활동 지원

- ☑ **시의회 의정활동 지원 및 교육협력 추진**
  - 시의회 정례회(2회), 임시회(7회) 운영 지원
  - 시정심의 요구자료 관리
  - 의회-교육청 간 협력 워크숍(1회)
- ☑ **교육청 주요업무 추진 상황 및 현안 사항 공유**
  - 교육문화위원회 상설 협의 창구 운영 지원

## 5-2-4

# 광주교육 공감·소통 확산

▶ 시민과 함께 만드는 광주교육을 위한 정책·공약 공감 확산 및 소통 확대

공보담당관/홍보기획, 공보

### 변화된 사업



- 광주교육 홍보대사 위촉·운영
- 광주 학생 신문사 운영

## 01

### 참여와 소통으로 정책 공감대 확산

- ☑ **공감대 확산을 위한 교육공동체 참여 활동 강화**
  - 우리학교 홍보단 운영 활성화(학생·학부모·교직원)
  - 교육공동체 참여 활성화를 위한 디지털 미디어 홍보관 운영
  - 미디어 활용 역량 제고를 위한 뉴미디어연구회 운영(교직원 2팀, 팀당 3,000천원)
- ☑ **현장으로 찾아가는 맞춤형 정책 소통 추진**
  - 대규모 행사장 찾아가는 홍보관 운영(AI·SW 체험축전, 진로진학박람회 등)
  - 공공장소 활용 정책 의견수렴 및 교육캠페인 실시



## 02

## 전략적 소통 강화로 함께 만드는 광주교육 실현



광주교육 홍보관

- ☑ 온라인 매체를 활용한 대시민 양방향 소통 강화
  - SNS 활용 홍보(페이스북, 인스타그램, 블로그 등)
  - 유튜브 활성화를 통한 뉴스·교육·행사 등 종합 정보 실시간 제공
  - 광주교육 홍보관 누리집 운영 <https://enews.gen.go.kr>
  - 정책 소통·공감 만족도 조사(시민, 1회)
- ☑ 매체별 홍보전략 다양화로 핵심 정책 집중 홍보
  - 광주교육 홍보대사 위촉 및 운영(캠페인 참여 및 홍보물 활용 등) **신규**
  - 교육캠페인 영상(14편) 및 정책 영상(2편) 제작·송출
  - 소식지 및 정책 홍보물 발간 및 배포(분기당 1회, 회당 10,000부)
  - 시내버스, 옥외전광판, 공공현수막 등 다중이용시설 활용 홍보(14회, 8종)
  - 정책홍보 오디오 제작 및 라디오 송출(4회)
  - 사진·영상 등 매체 활용 홍보 공모전 운영(2회)

## 03

## 언론과 소통 및 협력 강화를 통한 공보 활동 내실화

- ☑ 언론과 적극 소통을 통한 광주교육 신뢰도 향상
  - 교육감 기자회견 추진(주요 정책·공약 추진 사항 등)
  - 국·과장 언론브리핑 실시(부서별 현안·쟁점 등)
  - 선제적 보도자료 제공(정책 추진 사항 및 행사 등)
  - 교육정책 공감대 형성을 위한 기자 간담회 정례화
- ☑ 언론과의 협력체제 구축으로 혁신적 포용교육 실현
  - 언론 취재 활동 지원 및 기자실 운영 활성화
  - 직원 홍보역량 강화 연수(직장교육, 각종 연수 등)
  - 광주 학생 신문사 운영 **신규**

## 5-2-5

# 지역평생교육 활성화

- ▶ 다양한 평생학습 기회 및 정보 제공으로 지역평생교육 활성화
- ▶ 교육 소외계층 평생교육 지원을 통한 보편적 복지 추구

진로진학과/평생교육

### 변화된 사업



- 광주청춘학교 운영

## 01

### 학력인정 문해교육 프로그램 운영 지원

- ☑ 성인 대상 학력인정 문해교육 프로그램 운영
  - 8개 기관(초등 4, 중학 3, 초·중 1), 19학급(초 10학급, 중 9학급)
  - 성인 학습자 격려 및 교육지속 동기 부여(단계별 1명, 19명 교육감 표창 수여)
- ☑ 초등·중학 3단계 교육과정 이수자 졸업 학력인정서 교부
  - 중학과정 이수자의 방송통신고등학교 진학 연계를 위한 학력인정서 1월 교부

## 02

### 학원 운영 역량 강화 지원

- ☑ 건전한 학원 운영 지원 연수(학원장 3,700명)
  - 법정 의무연수(아동학대 신고의무자 교육 등)
  - 학원장 책무에 관한 내용 안내(관련 법령·조례·규칙 개정사항, 준수사항 등)
- ☑ 학원 담당자 역량 강화 연수(업무담당자 30명, 11월)
- ☑ 외국인 강사 연수(100명 내외, 11월)

## 03

## 비영리·공익법인 관리

- ☑ 비영리·공익법인 지도·점검
  - 법인 운영 실태 파악(기본재산 확인, 목적사업 이행 여부 등)
  - 비영리·공익법인 설립 및 해산 관련 상시 컨설팅 운영
- ☑ 비영리·공익법인 현황 관리
  - 교육지원청 업무담당자와 유기적 협의체 구성·운영
  - 비영리·공익법인 담당자 역량 강화 연수

## 04

## 평생교육활동 지원

- ☑ 광주청춘학교★ 설치 및 운영 활성화 공약 신규
  - 금호평생교육관 내 강의형 3실, 실습형 1실 조성 및 승강기 신축
  - 기초학습 과정, 디지털 및 금융과정, 동아리 및 체험학습 운영(13과정)
  - 5개 자치구 및 광주인재평생교육진흥원 협력 강화
- ☑ 성인 장애인 평생교육시설 공모·지원(5기관, 기관당 100,000천원)
  - 학교형태 장애인평생교육시설 보조금 지원(광주시 교육협력사업)
- ☑ 평생학습관 지원(16기관, 기관당 1,800천원)
  - 직속기관 5기관, 일반평생학습관 8기관, 장애인평생학습관 3기관
- ☑ 평생교육발전자문위원회 운영

## ★ 광주청춘학교

성인 대상 문해교육, 동아리 활동, 다양한 체험학습을 위한 평생교육 프로그램

## 5-2-6

# 사회적 공유 가치 활성화

- ▶ 교육기부 활성화를 위한 연계 활동 및 다양한 교육기부 자원 발굴
- ▶ 참여와 협력의 학교협동조합 활성화 지원

조직복지과/복지, 광주교육시민협치진흥원/시민협치기후환경과

### 01

#### 교육기부 활성화 추진



- ☑ 교육기부 지역사회 연계 협력(MOU) 강화
- ☑ 교육기부진흥위원회 운영
- ☑ 교육기부 프로그램 우수사례집, 홍보물 제작·배포(12월, 350부)
- ☑ 광주교육기부 활성화 유공 표창
- ☑ 교육기부 누리집 운영 <http://gibu.gen.go.kr>
  - 교육기부 절차, 교육기부 인프라 활용방법, 교육기부 프로그램, 각종 정보 등 안내

### 02

#### 학교협동조합 활성화 지원

- ☑ 학교협동조합 활성화 기반 구축
  - 학교협동조합 민관협의회 운영(2회, 1월·12월)
  - 교원 연수(40명, 2회), 교원 연구회 활성화(1팀)
  - 청소년 사회적경제 아이디어 발표대회(초·중·고, 9~11월 프로젝트 운영, 11월 대회 실시)
  - 학교협동조합 컨설팅 지원(6회)
- ☑ 학교로 찾아가는 사회적경제 협동조합 교육(20교, 130학급)
- ☑ 사회적경제 자치배움터 지원(6교, 4월, 교당 1,000천원)
- ☑ 학교협동조합 경영활성화 지원(5교, 교당 4,000천원)
- ☑ 학교협동조합 설립 및 공간조성 지원(1교, 교당 60,000천원)

- ☑ 공유촉진(교육공유) 사업 발굴·추진 지속 관리(4개 분야, 11개 사업)
  - 4개 분야 공유 파악(공간, 물건, 정보, 재능·지식)
  - 학교 및 기관 공유자원 파악, 교육수요자 중심 공유사업 발굴 및 현행화
- ☑ 공유단체 지정 및 지원(4단체, 단체당 7,000천원)
  - 교육문제 해결을 위한 공유단체에 대한 재정적 지원(공모사업)



# 5-3 투명한 청렴문화

## 5-3-1 신뢰받는 감사제도 구축

- ▶ 사전 예방과 제도 개선에 중점을 두는 따뜻한 감사문화 정착
- ▶ 구성원의 참여와 실천으로 함께 만들어가는 자율적 조직문화 구축

감사관/청렴총괄, 감사3

### 변화된 사업



- 광주형 자율감사 중학교 시범운영
- 부패, 갑질, 비리 집중 신고 기간 운영(분기 1회)

### 01

#### 광주형 자율감사 확대로 학교경영 자율권 보장

- ☑ 자율점검을 통한 감사문화 개선으로 학교 업무 부담 완화
- ☑ 자율성, 책무성 강화를 통한 책임 경영 및 학교자치 역량 강화
  - 연간 자체감사(학교자율감사 등) 계획 수립
  - 단설유치원, 초등학교, 중학교(시범운영) **신규**

### 02

#### 적극행정 활성화로 행정의 효과성 제고

- ☑ 사전컨설팅감사와 적극행정 면책제도 안내를 통한 적극행정 독려
- ☑ 자체감사 진행 시 적극행정 면책제도 적극 홍보
- ☑ 사전 일상감사 확대 운영을 통한 감사 효율성 확보

## 03

공익제보자 지원 및  
보호 활동 강화

- ☑ 온라인 공익제보센터★ 운영(연중)
  - 공익제보에 대한 시민들의 접근성 제고와 능동적 참여 유도
- ☑ 공익제보자 비실명 대리신고제 운영(연중)
- ☑ 공익제보위원회 운영(정기 2회, 수시)

## 04

## 부패방지 실효성 강화

- ☑ 엄정한 공직기강 확립 활동 강화
  - 정기·상시 점검 체계 구축 및 활동 강화(복무규정, 청탁금지법, 공무원 행동강령 이행실태 및 소극행정, 보안관리 점검 등)
  - 주요 위반 사례 공유
- ☑ 갑질 예방 활동 강화
  - 갑질 근절 추진 계획 수립, 갑질 사례 및 교육자료 공유
  - 갑질 신고센터 운영 및 공공분야 갑질 사례 공개
  - 갑질 예방 교육 실시
- ☑ 청렴게시판★ 운영
  - 익명성과 비밀 보장을 위해 외부 전문기관 위탁 운영
- ☑ 부패, 갑질, 비리 집중 신고 기간 운영(분기 1회) 신규

## 05

청렴시민감사관제  
운영으로 민간 참여  
활성화

- ☑ 교수, 시민단체, 교육전문가 등으로 구성(16명, 임기 2년)
- ☑ 청렴도 취약 분야의 제도 및 운영 개선 권고
- ☑ 분기별 회의 개최 및 교육청 주관 자체 감사 참여

★ 온라인 공익제보센터

광주광역시교육청 누리집(<http://www.gen.go.kr>) → 민원·행정마당 → 신고센터  
→ 부패·공익신고센터 → 공익제보센터

★ 청렴게시판

광주광역시교육청 누리집(<http://www.gen.go.kr>) → 민원·행정마당 → 신고센터  
→ 부패·공익신고센터 → 익명신고



학교교육과정 운영 계획서 반영

내용	유	초	중	고	특수
반부패 청렴 추진 계획	○	○	○	○	○

## 5-3-2 함께하는 청렴문화 확산

- ▶ 생활 속 청렴정책 실천으로 광주교육의 투명성과 신뢰성 제고
- ▶ 고위공직자 솔선수범 강화로 청렴의지 전파
- ▶ 청렴문화연수 개최 및 다양한 청렴 홍보 활동으로 청렴 공감 문화 확산

감사관/청렴총괄

### 변화된 사업



- 찾아가는 청렴 컨설팅 운영

### 01

청렴환경 조성과  
소통을 위한  
청렴 거버넌스 활동

- ☑ 청렴사회민관협의회 활동 참여(광주시청, 구청, 공공기관, 민간단체 등 25개 기관)
  - 청렴다짐 선포식, 민·관 공동 청렴문화 홍보 활동 전개 등
- ☑ 빛가람청렴실천네트워크 활동 참여(광주·전남 지자체, 공공기관, 민간단체 등 27개 기관)
  - 청렴문화제 개최, 청렴 홍보 활동 전개, 기관별 청렴 행사 참여

### 02

소통하는  
청렴정책 체제 구축

- ☑ 기관장 주관 청렴정책추진단 운영(20명, 분기 1회)
- ☑ 부패취약 분야 내·외부 직무관계자와 함께하는 협의체 운영

### 03

고위공직자 솔선수범  
청렴생태계 구축

- ☑ 기관장 청렴다짐 메시지 전달(교육감, 매월)
- ☑ 청렴다짐 릴레이 영상 메시지 제작·홍보(교육감 등 고위공직자, 분기)
- ☑ 고위공직자 부패방지 교육 실시(4급(상당) 이상)

## 04

### 자체 청렴도 진단 및 개선 방안 마련

- ☑ **청렴클린콜 사후 만족도 조사**
  - 부패취약분야 업무처리 경험자 대상 업무처리 만족도 및 개선의견 조사(1회)
- ☑ **고위공직자 청렴도 평가**
  - 5급(상당)이상 고위공직자(학교장 포함) 대상 개인별 청렴도 평가(1회)

## 05

### 청렴 홍보 활동 강화

- ☑ **청렴콘텐츠 공모전 개최**(학생, 교직원, 일반인 등)
- ☑ **청렴 홍보 영상 제작·홍보**(1회)
- ☑ **청렴 홍보 소식지 발행·홍보**(분기)
  - 청렴 소식지 발행 배포(누리집, 업무관리시스템 활용), 광주교육 소식지 청렴코너 탑재
- ☑ **청렴 홍보물 제작·배포**(리플릿, 달력 등)
- ☑ **찾아가는 청렴 컨설팅 운영** 신규
  - 청렴 홍보 및 상담(연수 및 교육 현장)

## 06

### 부패방지 교육 다양화

- ☑ **참여형 감성 청렴문화연수 개최**
  - 본청, 직속기관, 교육지원청, 학교 교직원 등 참여 인원 확대
- ☑ **교직원 부패방지(청렴) 교육 의무 실시**(2시간 이상)
  - 청탁금지법, 공무원 행동강령, 공직자의 이해충돌 방지법, 공익제보 보호제도 등
- ☑ **청렴업무 역량 강화 교육**(업무담당자 및 우수직원, 1회)

#### 학교교육과정 운영 계획서 반영

내용	유	초	중	고	특수
부패방지 교육 계획	○	○	○	○	○



## 5-3-3

## 공정한 인사시스템 구축

- ▶ 폭넓은 의견 수렴 과정을 통한 신뢰받는 공정한 인사시스템 구축
- ▶ 모두가 소통하는 투명한 인사제도 운영으로 청렴한 인사 문화 정착

유초등교육과/초등인사, 중등특수교육과/중등인사, 총무과/인사, 조직복지과/조직·정원, 노동정책과/공무직인사

## 변화된 사업



- 지방공무원 신규임용후보자 실무수습제 운영
- 교육공무직원 맞춤형 심리 상담 지원

## 01

## 교원 인사 관리

- ☑ **공정한 인사 정책 수립을 위한 참여 기회 확대** 공약
  - 교원 인사 지침 개정을 위한 교육공동체 참여 확대
  - 적극적 의견 수렴을 위한 위원회 운영(인사자문위원회, 인사전문가위원회, 인사청렴 TF 등)
- ☑ **교원 인사 공개 검증 절차 강화**
  - 인사 관련 선발 시 다면평가 및 열린 검증 강화
  - 교원 포상 대상자 공개 검증 실시
- ☑ **공정하고 투명한 교원 인사 실시** 공약
  - 투명한 인사를 위한 전보시스템 활용 및 인사클린센터 운영  
<http://cleaninsa.gen.go.kr>
  - 내실 있는 학교교육 자치를 위한 공모교장 및 초빙교사 제도 운영
  - 공정한 채용을 위한 기간제 교사 인력풀 구축 및 운영



## 일반직 공무원 인사 관리

- ☑ **효율적인 조직 및 인력관리**
  - 새로운 교육행정 수요에 대응하기 위한 조직분석·진단 등 교육현장 지원체계 구축
  - 기구·정원 관련 자치법규 개정 및 각급 학교 지방공무원 정원 배치 기준 재설계
- ☑ **공정한 인사시스템 구축** 공약
  - 지방공무원 인사관련 규칙 등 개정(현장의견 및 상위법 개정 반영)
  - 지방공무원 인사분야 제도 개선을 위한 인사혁신 협의체 구성 및 정례화
  - 인사행정 정보공개 확대(학교 전보 만기자 및 빈자리 현황, 전보 순위 명부 등)
  - 역량평가 운영 방식(위탁) 변경 시행에 따른 절차 개선
- ☑ **직무·역량 중심의 보상 체계 강화**
  - 본청 격무부서·민원과다부서 지원책 마련(성과상여금, 포상 등)
  - 적극행정 유공 공무원 실적가산점 도입, 연수기회 부여 등 적극적 보상 실시
- ☑ **전문 심리상담 지원 및 인사고충 상담 실시**
  - 전문 심리상담 기관과 계약하여 관계갈등, 부적응, 불안 등 심리 상담 지원
  - 인사상 어려움, 신상 문제 등 상담을 통해 인사 고충 해소
  - 신규 공무원 공직 적응력 향상 지원
  - 2023년 인사혁신 협의체 발굴과제인 「신규임용후보자 실무수습제」 시행 신규

## 03

## 교육공무직원 인사 관리

- ☑ 행정 여건의 변화와 지방교육재정을 연계한 교육공무직원 정원 관리
  - 중기기본인력운영계획 수립·운영
  - 학생 수 변동 등 조직환경과 정책우선순위를 종합적으로 반영한 정원 책정
  - 조직운영의 적시성 및 실효성 강화를 위한 조직분석·진단 실시
- ☑ 공정하고 투명한 공개채용 및 전보인사제도 운영
  - 블라인드 채용 및 면접위원 1/3 이상 외부위원 위촉
  - 교육공무직원 인사 운영 기본계획 공개
  - 직종·기관별 인사 예고제를 통한 예측 가능성 제고
  - 전보우선순위에 따른 객관적이고 투명한 전보 인사
- ☑ 교육공무직원의 의견 수렴 확대
  - 교육공무직원 관리규정 개정 및 전보관리 기준 개선안 마련 의견 수렴
- ☑ 안정적인 근로환경 조성 and 적절한 노무관리 도모
  - 근로기준법 등 노무관리 이해도 제고를 위한 역량 강화 연수
  - 취업규칙(관리규정) 및 단체협약을 반영한 복무기준 등 근로조건 안내
  - 전문인력(노무사) 활용 노무관리 상담 및 컨설팅 실시
- ☑ 교육공무직원 맞춤형 심리 상담 지원 및 노무갈등 컨설팅 신규
  - 직무 관련 스트레스, 대인관계 갈등 등 정서적 어려움에 대한 심리 상담 지원(전문기관 연계)
  - 교육공무직원의 업무 적응력 향상 및 노무갈등 컨설팅
- ☑ 대체인력 운용 활성화
  - 대체근로자 채용 연령 상한 완화(조리사, 조리원, 미화원)
  - 대체근로자 인건비 지급 기준 개선 및 지원 확대
  - 대체근로자 인건비 학교회계 권장사업 반영

## 학교회계 예산 편성 통합 및 권장 사업

구분	사업명	예산 편성 권장액
권장	교육공무직원 대체근로자 인건비	1일 상생임금 단가 × 4일 × 교육공무직원 정수 범위 내

# 5-4 현장 중심 교육행정

## 5-4-1 교육재정의 효율적 운영

- ▶ 지방교육재정 운영의 건전성·효율성·투명성 제고
- ▶ 단위학교의 자율성 확대에 따른 재정 운영의 책무성 제고

행정예산과/예산, 학교회계

### 01

#### 지방교육재정의 효율적 운영 및 투명성 제고

- ☑ 예산 성과제 운영
  - 예산의 성과계획서 및 보고서 작성
  - 예산성과금 지급(3~6월)
- ☑ 교육재정 효율적 배분, 집행, 제도 개선을 위한 협의체 운영(2개팀, 24명)
- ☑ 예산 업무담당자 연수(하반기 1회)
- ☑ 재정집행 점검단 운영
- ☑ 교육부 연계 지방교육재정 분석 실시 및 환류(8~11월)

### 02

#### 시민참여예산제 운영

- ☑ 시민제안사업 운영(12교)
- ☑ 제7기 시민참여예산위원회 운영(상·하반기)
- ☑ 예산학교 운영(예산위원 및 일반 시민 대상, 2회)
- ☑ 시민 대상 교육재정 설문조사 및 의견수렴 실시(수시)

## 03

### 학교(교비)회계의 효율적 운영 및 자율성 강화

- ☑ **단위학교 예산의 적정 편성·운용**
  - 학교(교비)회계 예산편성 지침 및 집행기준 마련
  - 학교(교비)회계 재정분석 실시 및 결과 환류(7~11월)
  - 학교회계 재정운용 평가(8~9월, 우수학교 20교 가산금 지원)
- ☑ **맞춤형 현장 지원 및 회계담당자 역량 강화**
  - 학교(교비)회계 운영 실태 점검 및 맞춤형 현장 컨설팅(7~12월)
  - 학교(교비)회계 제도 개선을 위한 업무협약체 운영
  - 학교(교비)회계 담당자 역량 강화 교육(2회)

## 04

### 학교자율예산제 시범학교 확대 운영

- ☑ **학교운영비 중 목적지정사업비(통합 및 권장사업) 학교 자율 편성**
  - 통합사업으로 배분된 예산액을 표준운영비로 통합 총액 교부
  - 통합 및 권장 사업내용 및 기준액 등 학교 자율 편성
- ☑ **수요자 중심의 학교회계 운용 강화**
  - 예산편성 과정에서 학교구성원의 의견 수렴(학생회, 학부모회, 교직원회 등)
  - 교직원회에서 사업의 성격이나 실현가능성 검토 후 예산에 반영



## 5-4-2

# 예산집행 및 재산관리 공공성 제고

- ▶ 자금의 통합 운영과 예산집행의 공정성 실현
- ▶ 공유재산의 효율적 관리 및 활용

재정과/경리, 계약, 재산관리

### 01

#### 자금의 통합 관리

- ☑ 통합지출관의 지출한도액 관리로 자금 통합 운영
  - 각 기관 유희자금은 최소화, 본청 중심 자금관리로 이자수입 증대
- ☑ 미수채권 회수 및 관리 방안 모색으로 재정수입 확대
- ☑ 일일 수입·지출 현황을 매일 누리집에 공개하여 자금현황 공유

### 02

#### 세출예산 집행의 신뢰성 확보



- ☑ 2024년 교육비특별회계 세출예산 집행기준 시행(1월)
- ☑ 교육재정 결산 공시로 책임있는 회계운영 처리 강화
  - 지방교육재정알리미 <https://eduinfo.go.kr>
- ☑ 업무추진비 사용 내역 공개(전기관, 매월)
- ☑ 공무원 대상 가족수당 및 자녀학비보조수당 지급실태 점검(전기관, 2회)

### 03

#### 공정하고 투명한 입찰·계약업무 추진

- ☑ 10,000천원 이상 학교 시행 시설공사 입찰 업무 지원
- ☑ 20,000천원 이상 각 부서 용역·물품·시설공사 입찰·계약 업무 집행
- ☑ 학교 현장 맞춤형 연수 실시(신규 및 저경력 공무원 대상, 6개 과정, 6회)

## 04

사회적 가치 실현을 위한  
공공구매 활성화

- ☑ 사회적약자기업 및 사회적경제기업 제품 우선구매 촉진 계획 수립·안내(3월)
- ☑ 사회적약자기업 및 사회적경제기업 제품 우선구매 교육·홍보(수시)
  - 중앙부처 주관 교육 시 교육 참여 안내 및 계약 관련 연수 시 안내
  - 사회적약자기업 및 사회적경제기업 제품 홍보·생산시설 안내
- ☑ 중증장애인생산물 구매실적 우수공무원 성과평가 반영
  - 법정 의무 구매비율 1% 이상 달성 기관의 대상 공무원

## 05

지역경제 활성화를 위한  
지역업체 우선  
구매제도 시행 공약

- ☑ 학교장터(S2B) 쇼핑몰에 마련된 「빛고을 에듀몰」 사용 촉진
  - 학교 계약업무담당자 대상 학교장터(S2B) 활용 교육(1회)
  - 계약업무 관계자 교육·연수 시 제도 안내(수시)
- ☑ 구매실적 우수학교 및 담당자 포상(20개교, 교당 5,000천원, 20명 / 1인당 100천원)
- ☑ 관계기관과 협력체계 강화

## 06

공유재산 및 물품의  
효율적 관리

- ☑ 지역과 학교 간 공유·협력 활성화를 위한 공유주차장 추진
  - 공유주차장 운영(자치구와 학교 매칭)
- ☑ 공유재산심의회 구성·운영
  - 재산의 취득·관리(용도폐지 및 변경, 무상사용 등) 및 처분 심의
- ☑ 공유재산 실태조사 및 물품 재물조사(1회)
  - 재산대장 현행화(재산관리 및 변동 점검)
  - 물품대장 현행화(물품 과·부족 및 상태 점검)
- ☑ 폐교재산 점검 및 효율적 관리(7교)
  - 재산 가치 유지 점검 및 관리(분기별 1회, 사안발생 시)
  - 자체활용 및 대부(문화·주민참여·교육용시설, 대안교육위탁기관)

### 5-4-3

## 교육정책 평가 및 적극행정 활성화

- ▶ 교육정책 평가 내실화를 통해 공교육 경쟁력 제고 및 교육자치 역량 강화
- ▶ 적극행정 활성화를 통해 교육수요자에게 봉사하는 공직문화 조성

미래교육기획과/정책평가, 정책기획, 총무과/총무

### 01

#### 교육정책 평가 내실화

- ☑ 시민과의 약속 실천을 위한 공약 이행평가
  - 교육감 공약사업 5대 분야 66개 공약사업 101개 세부과제
- ☑ 공교육 경쟁력 제고를 위한 시·도교육청 평가
- ☑ 교육자치 역량 강화를 위한 주요업무 자체평가
- ☑ 학교 현장을 지원하는 교육지원청 및 직속기관 자체평가
- ☑ 부서별 자체 성과평가를 통한 기존사업 정비(폐지·축소·확대·통합 등)

### 02

#### 적극행정 및 제안 활성화

- ☑ 적극행정위원회 운영 정례화 및 전체 교직원 의무교육 실시
- ☑ 국민체감형 적극행정 중점과제 및 적극행정 우수사례 선정·관리
- ☑ 적극행정 공무원 보호·지원 및 우대 강화
  - 사전컨설팅, 면책제도, 의견제시 제도, 법률 지원, 인사상 인센티브 부여
- ☑ 창의적인 아이디어 발굴을 위한 제안 활성화
  - 제안 창안등급 결정 및 시상, 제안채택 모범부서 선정

### 03

#### 교육행정기관 조직문화 혁신 강화

- ☑ 민주적·수평적 조직문화혁신으로 업무효율성·청렴도 제고
- ☑ 허례허식적 관행 근절
- ☑ 일하는 방식 개선(스마트 회의안내시스템, 스마트 명패 등)
- ☑ 협업과 소통의 조직문화 조성(좋은데이, 해피데이, 힐링워크, 리버스멘토링 등)

## 5-4-4 학생 배치여건 개선

- ▶ 학교 신설, 학급 증설을 통한 학생배치시설 확충으로 과밀학급 해소
- ▶ 학급당 학생 수 감축을 통한 교육 여건 개선

행정예산과/초·중학교설립, 고·특수학교설립

### 01

과밀학급 해소를 위한  
학생배치시설 확충 추진

#### ☑ 학교 신설

유치원	· (가칭)선운2유치원(2025년 3월 개교, 7(3)학급)
초등학교	· (가칭)용두2초(2025년 3월 개교, 36(1)학급, 병설유치원 3(1)학급)
	· (가칭)선운2초(2026년 3월 개교, 30(1)학급)
	· 신가초(2027년 3월 개교, 42(1)학급, 병설유치원 3(1)학급)
	· (가칭)첨단3초(2027년 9월 개교, 30(1)학급, 병설유치원 3(1)학급)
	· (가칭)효천3초(2027년 9월 개교, 24(1)학급, 병설유치원 3(1)학급)
중학교	· (가칭)신가2중학교(2027년 3월 개교, 18(1)학급)
고등학교	· (가칭)광산고(2027년 3월 개교, 18학급) <b>공약</b>
특수학교	· 선예학교(2024년 3월 개교, 38학급)

#### ☑ 증·개축 및 실 전환을 통한 학급 증설

- 광주수창초 개축 30학급, 리모델링 6학급

### 02

초등학교 학급당  
학생 수 20명 이하  
감축 추진 **공약**

#### ☑ 1~2학년 학급당 학생 수 20명 이하 배치

- 교육시설 부족 시에는 학생 수 기준을 탄력적으로 조정

#### ☑ 다문화학생 밀집학교 학급당 학생 수 감축(4교)



### 03

#### 중학교 학교군 및 중학구 개선 추진

- ☑ 「광주광역시 중학교 무시험 입학추첨 방법 및 중학교 학교군 및 중학구 고시」 개정 추진(하반기)
  - 정책연구용역 개선안 실행가능성 검토 및 시민의견 수렴 후 고시 개정
- ☑ 중학교 학교군 및 중학구 개선 방안 마련 실무 협의체 운영
  - 정책연구용역 개선안 분석 및 실행가능성 검토(분기별 1회, 필요시 수시 운영)

### 04

#### 학령인구 감소를 반영한 중기 학생배치 추진

- ☑ 학생 수 변동 추이, 교원 수급 및 학생배치시설 현황 등을 고려한 적정 학생 배치
- ☑ 개발사업 등 미래를 예측한 학교 신설 계획 수립
- ☑ 특수교육 수요 등을 고려한 적정 학급 배치

#### 학교회계 예산 편성 통합 및 권장 사업

구분	사업명	예산 편성 권장액
통합	신설(이설)학교 개교(이설)경비 지원	<ul style="list-style-type: none"> <li>· 선예학교(개교 1년차) 140,000천원</li> <li>· 경양초(개교 2년차) 30,000천원</li> <li>· 광주예술중(개교 3년차) 30,000천원</li> </ul>



## 5-4-5

## 교육정보통계 및 기록물 관리

- ▶ 교육정보 통계자료에 근거한 올바른 교육정책 수립 및 이행 지원
- ▶ 학교 정보 공개로 국민의 알 권리 보장 및 투명성 확보
- ▶ 공공기록물의 안전한 보존 및 효율적 활용 체계 구축

총무과/기록·정보

## 변화된 사업



- 교육행정데이터통합관리시스템 구축 및 운영

## 01

## 교육정보공시제 운영

- ☑ 유치원·학교 알리미를 통한 정보공시
  - 수시, 정시(4월, 5월, 9월, 10월, 11월)
  - 유치원 7개 항목 22개 범위, 초·중등 14개 항목 52개 범위
- ☑ 정보공시 업무담당자 역량 강화
  - 정보공시 입력 지침서 및 길라잡이 배부(3월)
  - 단위학교 정보공시 총괄 업무담당자 연수(4월)
  - 현장 지원단 운영(맞춤형 컨설팅, 온라인 지원)

## 02

## 교육기본통계

- ☑ 유·초·중등 교육기본통계 조사(4월, 10월)
- ☑ 교육통계 업무담당자 역량 강화(4월, 8월)
- ☑ 광주교육통계 소책자(8월), 통계연보(12월) 발간 및 보급

## 03

## 지능형 교육정보통계 시스템(EDS) 운영

- ☑ 지능형 교육정보통계시스템 통계성 자료 수집 및 운영
- ☑ 통계정보 활용 능력 향상을 위한 찾아가는 사용자 교육(9월)

## 04

### 정보공개제도 운영

- ☑ 정보공개심의회 구성 및 운영
- ☑ 정보공개 운영 실태 점검(전 기관, 하반기)
- ☑ 사전정보공표 현행화
- ☑ 정보공개 종합평가(행정안전부 주관, 9~11월)
- ☑ 원문정보공개율 향상을 위한 모니터링 및 결과 안내(매월)
- ☑ 원문정보공개율 우수기관 평가(5개 학교(기관), 12월)

## 05

### 기록물 관리

- ☑ 기록물 관리 교육
  - 실무능력 향상 및 기록관리 인식 제고 담당자 교육(전 기관, 4월)
  - 직급별, 직종별 기록물 교육 연수(교육연수원 교육과정 운영)
- ☑ 기록물 관리 지도점검
  - 5분야 13항목에 대한 자체 점검 및 현장 컨설팅 방문(5~7월)
  - 기록물의 생산·등록·보존관리 등 법적 기준 이행 여부 점검
- ☑ 비전자기록물 평가 및 폐기
  - 기록물평가심의회 개최 및 기록물 폐기 집행(9~11월)
- ☑ 표준기록관리시스템(RMS) 운영
  - 전자기록물의 진본성, 무결성 확보 및 신속한 열람서비스 제공(상시)
  - 2020년 이후 생산된 K-에듀파인 전자기록물 이관(3~7월)

## 06

### 교육행정데이터통합 관리시스템 구축 및 운영 신규

- ☑ 교육행정데이터통합관리시스템★ 응용SW 개발 및 물적 기반 구축 추진
- ☑ 교육행정데이터통합관리시스템 개통(하반기)

#### ★ 교육행정데이터통합관리시스템

교육데이터 활용도 제고 및 데이터 기반 과학행정 강화를 위한 교육데이터 수집·활용·분석 등을 체계적으로 관리할 수 있는 플랫폼

#### 학교교육과정 운영 계획서 반영

내용	유	초	중	고	특수
학교정보공시 계획	○	○	○	○	○

## 5-4-6 정보화 기반 조성

- ▶ 교육행정 정보화로 효율성 극대화 및 교직원 업무 경감
- ▶ 정보보안 및 개인정보보호 교육과 홍보를 통한 정보보호 의식 제고
- ▶ 교육 현장의 지도 점검 및 현장 컨설팅을 통한 정보보호 활동 강화

미래교육기획과/교육정보화, 교육연구정보원/총무부

### 01

#### 광주 4단계 스쿨넷 서비스 운영

- ☑ 인터넷 회선 및 각급기관(학교) 전용회선 운영
- ☑ 사립유치원 전용회선 운영

### 02

#### 학교 무선망 운영 관리

- ☑ 학교 무선망의 안정적 운영 관리를 위한 기술지원센터 유지 관리 및 운영
- ☑ 신·이설, 증·개축, 재배치학교 학내 전산망 구축
  - 용두2초등학교, 용두2초병설유치원, 선운2유치원
- ☑ 무선망 미구축실 무선망 추가 설치 지원
  - 학급수 증감, 교실 재배치, 365 스테디룸, 시팩토리(미래교실) 신규 구축 등

### 03

#### 학교 노후 정보화기기 교체 지원

- ☑ 학교 노후 정보화기기 통합구매 사업 추진
  - 교원용 노트북, 교육용 컴퓨터
  - 수요조사 후 지원대상 선정, 예산 산정 및 계획 수립
  - 규격선정위원 및 제안규격심사 평가위원회 구성·운영
  - 노후 정보화기기 교체 지원 집행결과 보고

## 04

### 교육행정정보시스템 (NEIS) 운영

- ☑ 교육(행정)기관 업무 운영 지원
  - 4세대 지능형 나이스 구축·운영(2개 분야, 7개 영역, 64개 단위, 325개 세부업무)
- ☑ 나이스 대국민서비스 제공
  - 나이스플러스, 학부모서비스, 검정고시, 학원서비스, 비영리법인 서비스 등
- ☑ 나이스 현장자문단 운영(초 6명, 중 4명, 고 4명, 특수 1명, 교육전문직 1명)
- ☑ 나이스 교무업무영역 학교급별 담당자 교육 실시(3회, 학기초·성적처리·학기말)
- ☑ 나이스 교무업무상담센터 운영
- ☑ 나이스 클라우드 센터, 재해복구(DR)센터 운영
- ☑ 원격업무지원서비스(EVPN) 운영

## 05

### K-에듀파인 운영

- ☑ K-에듀파인 운영 지원(8개 분야, 20개 단위업무, 63개 세부업무)
- ☑ 시·도교육청별 업무협의체 운영 및 중앙상담센터, 기술지원센터 운영
- ☑ 업무관리 사용자 질의 답변 및 자체 상담센터 운영
- ☑ 업무관리 기능개선 및 업무고도화 등 기능 개발

## 06

### 교육정보서비스 재해복구체계 운영

- ☑ 교육행정정보시스템 업무 연속성 계획 현행화
- ☑ 모의훈련과 유지관리 등 예방·대비 활동 수행

## 07

### 정보보안 및 개인정보 보호 활동 강화

- ☑ 각급기관(학교) 정보보안 및 개인정보보호 체계 확립
- ☑ 정보보안 및 개인정보보호 내부 관리 이행 실태 자체 점검
- ☑ 각급기관(학교) 누리집 취약점 및 개인정보 노출 점검
- ☑ 사이버보안 진단의 날 운영(매월 세 번째 수요일, PC 보안 진단)
- ☑ 사이버 침해사고 대응 처리
- ☑ 정보보안 및 개인정보보호 수준 진단 실시
- ☑ 주요 정보통신기반시설 보안 취약점 분석·평가



08

### 업무용 정품 S/W 구입 및 관리

- ☑ 전 기관 업무용 소프트웨어 사용권 계약(MS OVS-ES★ 및 한글 SLA★)
- ☑ 공공기관 소프트웨어 사용 실태 점검

09

### 민간 참여 컴퓨터 교실 운영 및 관리

- ☑ 민간 참여 컴퓨터 교실 운영 및 관리
  - 민간 참여 컴퓨터 교실 운영에서 자체 컴퓨터 교실 운영으로 변경 시, 컴퓨터 교체 지원

★ MS OVS-ES(MS Open Value Subscription Education Solutions)

Microsoft 학교 연간 계약

★ 한글 SLA(한글 Edu License Agreement)

교육기관 대상 1년의 연간 임대방식의 라이선스

#### 학교교육과정 운영 계획서 반영

내용	유	초	중	고	특수
개인정보보호 계획	○	○	○	○	○



## 5-4-7

# 현장 밀착형 교육정책 연구

- ▶ 광주교육 발전을 위한 종합적이고 체계적인 교육정책 연구 및 개발
- ▶ 교육정책 연구 협력체제 구축을 통한 정책 공감도 제고 및 교직원 연구역량 강화

미래교육기획과/정책기획, 광주교육연구정보원/교육정책연구부, 광주교육시민협치진흥원/시민협치기후환경과

### 01

#### 교육정책 연구 및 개발

- ☑ 광주교육연구센터\* 운영을 통한 연구역량 강화 **공약**
- ☑ 교육정책 연구 과제 수행
- ☑ 현안중심 교육정책 연구 공감 토크 발간(2회)
- ☑ 광주교육 종합실태조사
- ☑ 광주광역시교육청 정책연구용역심의위원회 운영

### 02

#### 교육정책 연구 협력체제 구축

- ☑ 교육정책 네트워크 공동정책 개발 참여
- ☑ 정책연구자문단 및 현장 전문가 협력망 운영
- ☑ 현직 연구원제 운영(현장 교원 25명 내외)
- ☑ 전국 교육정책연구소 네트워크 참여를 통한 공동 연구
- ☑ 교육행정기관 전문적 학습공동체 운영(5팀)

### 03

#### 교육포럼 개최

- ☑ 교육 현안 논의 및 연구역량 강화 광주교육 정책연구 포럼(1회)
- ☑ 국제적 학술 정보 및 교육동향 파악을 위한 광주교육 국제포럼(1회)

## 04

광주교육정책  
의견수렴 경로 다양화

- ☑ 광주교육발전자문위원회 개최(3회)
- ☑ 광주교육시민협치진흥원 운영을 통한 교육협치
- ☑ 소통·협치 온라인 플랫폼 구축을 통한 의견수렴 **공약**
- ☑ 광주교육협치회의 운영(2회)
- ☑ 100인 100분 토론회 추진 **공약**

★ 광주교육연구센터(기존 광주교육정책연구소)

연구 전문성 극대화 및 정책 상시 모니터링과 환류를 통한 체계적·종합적 정책 연구 수행 기관